京城日報
夕刊 三月十五日(火)
京城府太平通一丁目 發行所 合資會社 京城日報社

十大政策實現問題 俄かに表面化す
與黨が政府を鞭撻 個別的に各大臣と協議する

【東京電話】最近政府部内に上海事件その他の事情のため、とかく等閑に附されがちであつた在野時代天下に公約した産業五箇年計畫を包含する十大政策が再び擡頭し、可及的速に實行に移すべしとの議論漸次濃厚となりつゝあるが、十四日の本部における政友會總務打合會では政策實現問題が表面化し、久原幹事長以下各總務いづれも政策實現のため政府を鞭撻督勵すべしとの意見を述べ、結局種々協議の結果、政策實現の爲十六日具體的個別的に順次各省大臣に本部に出頭を請ひ、各省別に政策實行に可能の方法を協議することゝなつた、しかして十六日午後の總務會で後藤相を招致し米穀、生糸、北洋漁業等の問題に關し協議を遂げる筈

滿洲國

中央集權の確立 地方行政機關と區域の大變革斷行

【長春十四日發電】各省における舊軍閥行の弊を排除打破し、地方分權制の確立を期する爲め、滿洲國政府は政府の安定を俟つて新に地方官々制を制定し、地方行政機關及區域の大變革を斷行する方針であるが、其の骨子案によれば、省を全廢して道を復活し、道によつて縣を管理せしめ、道を中央直屬機關たらしめ、又現在二百餘の縣行政區域は餘りに狹少に失しある爲め之れに地理的關係を考慮して大體三縣を一縣程度に區域を擴張し、地方自治機關の監督指導に當らしめんとするにあつて、右は我國の明治維新に於ける廢藩置縣以上の大變革が行はる譯で、之れにより名實共に政治軍事の中央集權が遂げられることになるであらうと

新國家承認問題
態度決定するは時期尚は早し 英外相下院で答辯

【ロンドン十五日發電】英國外相サイモン氏は十五日下院において議員の質問に答へ左の如く述べた
政府が今日まで受けた情報に依れば、新滿洲國承認に關し、態度を定むるは尚ほ時期尚早である、此の問題に關しては極めて緊密な協調を保つてゐる

アメリカでは承認すまい

【ワシントン十四日發電】米國務省は十四日滿洲國より同國承認の要求を受理した、右に對するアメリカの態度は發表されてゐないがアメリカは滿洲國を承認すまいと諒解されてゐる

聯盟調査員一行の神戸出發 ＝委員はアダムス號上に一行を送る神戸婦人團

軍縮會議

俄に活況を帶び 各分科委員會 十四日一齊に開かる

【ゼネヴア十四日發電】聯盟總會も一段落で軍縮會議は十四日俄に活況を帶び、海軍委員會が午前十時半、空軍委員會が午前十一時から、一般委員會と國防委員會とは午後三時から、それぞれ開かれ陸軍委員會と財政委員會も午前十時と午後三時半と二回開會する豫定である

軍縮一般委員會 兩議案を審議

【ゼネヴア十四日發電】軍縮會議一般委員會は十四日午前の空軍委員會の要請に基づき午後三時四十五分より午後六時まで前後二時間十五分に亘り
一、軍用飛行機の禁止
二、非軍用航空機の國際化
の兩議題を審議した、審議の結果軍部會に原則的決定を促進するため詳細の規定を審議することを各國委員會に依囑すべきことを提案し、右の兩議案は再び空軍委員會に廻附された、

國防委員會 午後三時半開會國防費に關し、各國政府の提出した通報を研究するため專門家委員會を任命するに決定、午後五時十五分散會した、なほ海軍委員會は條約草案第二十一條を採擇した

聯盟調査員 官民多數の出迎を受け きのふ上海に到着

【上海十四日發電】日本における據備的調査を終了して上海に向つた聯盟支那調査委員一行は十四日午後八時プレシデント・アダムス號で浦東埠頭に入港、午後九時十分汽艇で税關碼頭に到着、支那側は顧維鈞、吳鐵城、郭泰祺その他多數要人が出迎へ、日本側は堀内總領事代理、陸海軍武官その他出迎へ一行は直に自動車で河西ホテルに入つた

今度は支那側に停戰勸告か
聯盟委員會が實狀報告を徴して

【ゼネヴア十四日發電】聯盟委員會は委員長イーマンス氏がブラッセルから當地へ歸還するをまち大體十六日頃第一回會合を行ふ豫定であるが同會議では特別總會の決議にも拘らず上海の現地における日支交渉進捗せざる事實に鑑み、日支雙方の事情報告を徴したる上今度は支那側に對し停戰交渉促進方につき必要な勸告をなすことゝなるであらう

上海の交通機關全部復舊

【上海十五日發電】市中の事態漸く平靜となつたので、我陸戰隊では十五日午前八時以後北四川路以北の北四川路のバス、電車の運轉を許可するに決した、これで交通機關は全部復舊した譯である

排日ビラ一掃 調査員を瞞す爲

【北平十四日發電】各城門、城壁に貼られた幾千幾萬の排日ビラは調査員一行の來著に先立ち綺麗に一掃され、今日では民國商會の手に移つてゐる、これは調査委員の目をくらますためであるが我目撃ではすでに右ポスターを始め排日の幟旗等を作成し、委員一行に巡つて貰物等に供する筈である

英ランプソン公使 茶話會を開催
停戰交渉停頓 打開の爲關係者招待

【上海十五日發電】停戰交渉は支那側の聯盟決議を無視した撤兵要求により遂に停頓のまゝとなつてゐるが、日支交渉の橋渡しをなしつゝある英公使ランプソン氏は昨夜重光公使、郭泰祺外交次長、米公使ジョンソン氏、佛公使ウィルデン氏、イタリー代理公使チアノ氏等を自邸に招致茶話會を開き席上ランプソン氏は上海の治安回復のため、日支双方の努力に依り事件解決の一日も早からんことを希望すると述べ今迄の經過を報告した後何等決定することなく散會した

勅選議員補充決定

勅選議員に決定の人々(上から)岸、栃内、古島、堀、門野の五氏

【東京電報】貴族院勅選議員五名の補充に關し犬養首相は十五日の閣議で左の如く決定其の手續を經つた

海軍大將 栃内曾次郎
元衆議院議員 古島一雄
大阪商船社長 堀啓次郎
法學博士 岸清一
門野幾之進

安達謙藏氏 園公を訪問

【東京電報】安達謙藏氏は十五日午後三時半西園寺公を駿河臺の邸に訪問、挨拶を述べた後民政黨脱黨せる前後の顛末を詳細報告し政局に對する自己の信念を披瀝し、なほ内外重大時局について意見を開陳公の諒解を求めて辭去した

若槻總裁 園公を訪問

【東京電報】若槻民政黨總裁は十五日朝九時三十分西園寺公を駿河臺の邸に訪問、總選擧後の一般政局ならびに議會に臨む民政黨の態度方針等を詳細說明、更に刻下の重大時局につき種々意見を開陳して老公の諒解を求め種々懇談を遂げ辭去した

コロンバイルの支那軍不穩

【ハルビン十五日發電】問題のコロンバイルに駐屯する蘇炳文軍は最近極めて低劣な支那軍に不穩の兆あり、何時赤化さんとも測り難く、住民は戰々兢々としてゐる、蘇炳文の部下には多數の邪入あり、支那兵の對日感情惡化の點より見て要警戒と見られてゐる

王德林近く新國家に歸順

【長春十四日發電】敦化方面で暴行掠奪をほしいまゝにしてゐた王德林はいよいよ近日中に新國家に歸順することゝなつた

第十九路軍と警衛師の損害
各師とも殆ど全滅 死傷約三萬に上る

【上海十四日發電】其の後支那側調査に依る十九路軍と蔣介石の警衛師の損害左の如し
十九路軍第七十八師約三個聯隊全滅、旅長、大隊長以下殆ど全部戰死し、其の後吳淞方面の戰線を擔當したので比較的現存者を維持し、現在勢力約三千名、第六十師は閘北、江灣鎭の戰鬪に於て多大の死傷者を出し殘り約四千餘名、第六十一師は三月一日の戰鬪で殆ど全滅し、蘇州方面に後退した際は四百名足らずで、師團としての價値を失つたので一時解散に決した、結局二師の致命的損害を受けた譯である
蔣介石の警衛師第八十八師は瀏行鎭其他にて殆ど全滅、四五百名が蘇州に敗走したのみ、第八十七師は劉河附近で我軍に小抵抗したのみで損害は比較的少きも警衛師軍全體の損害は二萬を下らないと云ふ

陸軍辭令(東京電話)

陸軍憲兵中尉 德永勇
臨南憲兵隊附被仰付
陸軍憲兵少尉 酒崎吉彦
朝鮮憲兵隊司令部附被仰付

内相の辭職を認め 首相の兼攝で議會を切抜けるか

(寫眞は中橋内相)

【東京電報】中橋内相の議會出席能否は貴族院においても重大視し、登院不能の場合は臣節問題、帝都治安問題の責任を糾弾せんとする形勢あるに付、犬養首相は近く内相と會見、内相の意思を聽取した上何等かの措置を執る筈であるが、事情斯く切迫して來た以上、臨時代理よりも先づ中橋内相の辭職を認め首相の兼攝に依り議會を切抜けたる上議會後、後任の決定を見るのではないかと見られてゐる

内相の進退問題 けふ閣議に上る

【東京電報】中橋内相の進退問題は本日の閣議でいよいよふれる處あり、閣議散會後臨時閣議に意見交換を行ひ殊に鈴木派は犬養首相に強硬進言を爲して居る依つて政府としても中橋内相の不登院は議會對策上重要を要する處から、森書記官長は十五日午後一時中橋内相を訪問し内相の進退に關する意嚮を聽取する事となつた、中橋内相が其の態度を決しなければ政府の中橋内相に對する處置の上に重大なる關係を生じて來るのであるとしてゐるが、或は此の點に觸れるを避けるやに見られる

超過支出 御裁可の旨發表
特別會計豫算

【東京電報】高橋藏相は十五日左の二件の特別會計豫算超過支出に就き御裁可を經たる旨發表した、財源は既定の歳入金を充當す
郵便年金の増加 二六八、二二一圓
簡易生命保險還附金 一三、八〇九、二五四圓

貴院交渉員を 大角海相招宴

【東京電報】大角海相は十九日午後四時三十分官邸に貴院各派交渉員を招待晩餐會を催す

穗積外事課長 十四日夜東上

總督府外事課長は在滿同胞の救濟策につき外務、拓務各局と折衝のため十四日午後十時半京城驛發列車で東上したが歸任は二十四日の豫定である

朝鮮警察の特高充實計畫
五道警察部長を招致して 警務局の重要會議

全南、平北、咸北、京畿、慶南五道警察部長は警務局の招致により急遽上城、十四日朝より同午後三時迄池田警務局長室に於て同局課長、事務官列席の上重要會議を開催したとは既報の如くであるが、その内容は特高方面における充實に伴ふ人員の配置並に今後における仕事につき協議を行つたものである即ち思想取締の充實については森岡前局長時代にも屢々論議されながら豫算折衝のため實現に至らずして今日に至つたものであるが事變勃發の門前における不穩事件の續發とも相俟つて今年度には是非ともこれが達成を期せんとするもので、これが爲警務當局では二百餘名増員案、百五十萬圓、五十萬圓といふ如く大小各案を作成してゐるが中央政府の今後如何で何れの案を通過するにせよ各案に基づく具體的警備保護取締に關する陣容を整へる必要上十四日の會議となつたもので先づ準備に關係ある前記五道警察部長の招集を見たもので此の特高方面に於ける充實計畫が實現すれば從來の警備中心主義から保護取締への進展となり半島警察界に一エポックを劃することになるのである。なほ一説には滿洲新國家の成立と共に國境警備員を整理して一般地方の保護取締に振り向けるものだと傳へられてゐるが國境警備は今後と雖も是非切要なものであり更に警備員を減少することも新國家の將來を熟視する必要があるので今回の特高充實とは何等關係なきもの如くである。なほ警務當局が樹立してゐる各案中で目下最も實現性の多いものは五十萬圓計畫に基づく警察官約五百名増員案であると見られてゐる

五月一日迄に本會議再開か
サイモン英外相語る

【ロンドン十四日發電】英外相サイモン氏は十四日下院で聯盟總會の經過に言及し 總會は法理的に未だ會議を繼續して居り、且つ總會の第一次經過報告期日たる五月一日までに本會議が開かれるだらうと述べた

京城府會常任委員會

十六日午後二時より開會の京城府會常任委員會において常任委員長が府の事務並に出納檢査の報告をなすことになつてゐるので右報告に對し打合せのため十五日午後五時より府協議員會室において常任委員會を開催することになつた

本府辭令(十四日附)

本府遞信副事務官 田口默藏
同 田畑卯平
同 井上團三郎
本府遞信技師 松浦峰三
依願免本官(各通)

法專卒業式 けふ擧行さる

京城法學專門學校のトップを切つて京城法學專門第十回卒業式は、總督代理林學務局長、京畿道知事代理金參與官その他多數來賓の出席を得て十五日午前十時から同校講堂で行はれた、本年度卒業生は内地人十六名、朝鮮人四十二名計五十八名であつたが成績優等で特に同校から賞品を授與されたものは左の三名である
丁是載、矢部秀雄、安富俊雄

珠算進級試驗

京城府會管理所に於ては三月十八日午後一時から同所員三百餘名に對して定期珠算進級試驗を施行することに決定した(現在)に於ける技術有資者數は左の通りである
特別一級五人、特別二級一八人、一級四人、二級九人、三級九人、三級二五人、四級三八人、五級四二人、六級三〇人、七級七一人

會

◇總督夫人の本府局部課長夫人招待會 宇垣總督夫人は十五日午後五時より本府各局部長、官房各課長並に同部各夫人を官邸に招待晩餐會を開催するが先づ活動寫眞の映寫あり午後六時半より宴に移ると
◇南山本願寺彼岸會 三月十五日午後七時半開催、詩吟及び演劇無料より光明への進展

人

◇古山五之助氏(日立製作所技師)十四日朝入城天眞樓へ
◇高知小太郎氏(同課長)同上
◇中谷宜信氏(栃木縣工業試驗所技師)十五日入城同上
◇渡邊源藏氏(殖銀支店長)十四日夜東上
◇木村雄次氏(東洋生命社長)滯城中の處十四日夜退城
◇池田秀雄氏(前京日社長、代議士)入城中の處十五日午前十時發東上
◇石川千太郎氏(慶南保安課長)十四日夕入城不知火旅館へ
◇細野出男氏(京城高商教授)十四日夕入城御賓屋へ
◇馬場社氏(辯護士)十五日朝入城同上
◇金明勳氏(京畿道産業部長)今回水標町官舍より西大門町三號官舍へ移居
◇高橋貫氏(山口銀行支店長代理)神戸支店赴任挨拶のため十五日本社來訪、同十七日午後九時京城驛發赴任
◇田島巳代司氏(同)着任挨拶のため來訪
◇吉村謙一氏(辯護士)内地旅行中の所十四日夜歸城

あすの天氣(16)

豫報 曇一時晴
昨日最低 零下六・二
今日正午 〇・六

高氣壓は揚子江流域から朝鮮及び本邦に擴がり日本海には低氣壓がある中部以南の西岸には降雪あるも其他は天氣が良く一般に穩かである明日は晴曇不定で暖かい

茂平次兒狀 四面にあり

評判講談 怪傑兒雷也
旭堂南陵演
大好評!

御覧下さい とても面白い講談です
古來講談の種類幾百千、その多い中にこれは又グツと毛色の變つたしかも興味滿點の講談!
大名の子に生れた兒雷也がどうして大賊となつたか? 美しい妹の悲嘆、不思議な名賓の行方、猫の妖術、美人白縫姫の怪行、大蛇の出現、名假が意外や海賊の張本等々、波瀾萬丈の事件續出! 更に
兒雷也を悩ます勇士現れ美女綱手の妙術あり
也の出現など、次から次へ變化を極め殊に蛇の術、蟇の術、蛞蝓の術の三大妖術家が
秘術を盡す 血死の大爭鬪
手に汗握る大場面です。全篇悉く怪奇と緊張と興味の連續……
始から終まで 息つく暇もなき おもしろさ!
眞に稀有の傑作です
ゼヒ御覧下さい

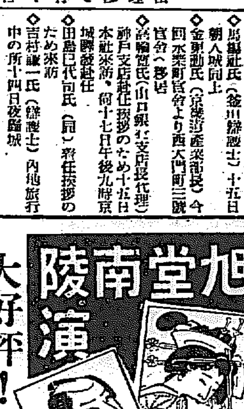

定價 一圓 送料二十錢 (全國書店にあり)
發行所 東京本郷 大日本雄辯會講談社 振替東京三九〇三
既刊評判講談は何れも大賣行です面白いので大評判です!

評判講談既刊五種
仁侠 艶 鼠小僧治郎吉 松林伯知
忍術 講談 猿飛佐助 旭堂南陵
武勇 壯烈 寛永御前試合 一龍齋貞山
江戸 巷談 天保六花撰 錦城齋典山
勇侠 仇討 野狐三次 神田伯山
どれでも一冊一圓◇全國書店にあり
尚毎月一冊宛、名講談のみ選び刊行、御期待下さい

榮ある朝鮮號第一機
建造手續完了す
四月中には勇姿を見せる
爆撃裝置の偵察機

全國民注視の的、愛國機各號が各地に於てそれ〴〵重要任務を遂行しつゝあるのは我々の感謝に堪へざる所であるが、この素晴しい潮流の中に半島全民衆の熱誠より成る愛國機朝鮮號第一機建造の手續きは愈々陸軍省内國防獻品委員會で開始された、即ち朝鮮軍司令部愛國部には十四日現在七萬六千圓の寄託金に達したので豫ねて成案を得た獻納目錄書類一切を代表者兒玉參謀長の名を以て發送された、同時に第一機は八八式二型偵察機とし之れに爆撃裝置をなせる精鋭たる事の希望を述べる等で、右要請を受理した陸軍省では一時も早く榮ある朝鮮號の勇姿を獻納者に見せたいとの好意を示してゐるので小布施氏獻納の愛國機建造經過より推察し遲くも四月中には生れ故郷朝鮮の上空に飛翔し來るものと期待されてゐる、各務ヶ原川崎工場に解體輸送、同所に於て組立、同飛行場にて試驗飛行の後朝鮮に空輸されるであらうと

これに續き第二、第三へと
オール愛國空軍の一役割を果すべく

朝鮮號第一機は既に注文されたが之れは軍司令部愛國部扱十四日現在までの寄託金を資金としたものであるが今後も續々獻金状況は非常なもので同地方のみでも一機は裕に建造出來る見込みであるから第二號、第三號機の實現も月餘の間に迫つて來てゐる、當局としては命名式その他種々の點よりして成るべく三機竝揃へて擧行したい希望を持つて居り、且現在内地に於ける愛國機建造運動は目白押しの有樣で過般來朝鮮を通過した第一號より第五號までの外神戸の日本毛織會社寄贈の第六號及南洋製糖第一號を加へて既に七機は各地に於て活躍中であり、又現在獻納可能の分は富山縣民の一機宇都宮第十四師團管下の一機、金澤第十一師團管下の二機、臺灣の一機等を初めとし、この外計畫中のもの數あり、陸軍當局では適當の數に達した時機を見て愛國機全部の混成部隊を編成し愛國心を表現せる名稱の下に華々しく愛國空軍オールトーキーデーを遂行する計劃もあるとのことであるから我等の朝鮮號三機竝揃へてこの一役割を果すべくその建造實現の一刻も早きを期待してゐる

けふ目出度く八萬圓突破
八萬三千二百餘圓

一月下旬飛行機獻納の議各地に擡頭して以來吾等の『朝鮮號』を建造せんとの熱誠は今や全鮮に澎湃として漲り南は濟州島より北は穩城、中江鎭、新義州に亘り續々朝鮮軍司令部内愛國部に義金を寄託し我等が待ちに待つた朝鮮號第一機分の八萬圓は十五日を以つて遂に突破し現在愛國部寄託金は八萬三千二百廿八圓四十九錢となつた

直ちに製作に着手
朝鮮號第一機

朝鮮號獻納の手續を受理した陸軍省國防獻品委員會では直ちに群馬縣太田町中島製作所又は神戸川崎造船所に製作を命じ完成と同時に

愛國機にと少年の遺言
健氣な心根

京城府明治町米倉町二十一番地吉見滋吉氏の長男文雄君は今春京城公立商業學校を卒業することになつてゐたが去る二月病魔に冒され遂に開城府の伯父さんの家で死亡したが同君は臨終に際し『男子に生れて何等君國にお盡し出來なかつたのが殘念である、此の小遣を愛國機へ獻納して呉れ』とて金十圓の獻納方を賴んだ、父滋吉氏は亡き子息の健氣な心根に感激し此の度忌明に際し香典返しに代へて金百五十圓を愛國機朝鮮號に獻金することとなり十四日午後京城府に獻納方を寄託して來た

府扱ひの朝鮮號獻金
一萬四千圓

京城府取扱ひの愛國機朝鮮號獻納金は十八日分は二千八百九十圓三十二錢で累計一萬四千五百七十四圓四十八錢となつた

遞信局從業員の獻金

遞信局では遞信部内全從業員を一丸として愛國機朝鮮號建造費の獻金を爲すことに決し全鮮從業員に檄を飛ばして勸誘中であつたがこの程第一回分として一千九十圓を取纏め軍司令部愛國部へ獻納方を依頼した

ピストルで寫眞王自殺
イーストマン氏

【ロチエスター十四日發電】イーストマン・コダック會社取締役會長として全世界の寫眞界に君臨する寫眞王ジョージ・イーストマン氏は本日ロチエスター東街九〇〇の自宅でピストル自殺を遂げた享年七十五、氏の死後遺書は發見された遺書には『予の仕事は終つた、何故に死期の到るを待たうか』と簡單に自殺の理由を認めてあつた、氏は終生獨身で比較的淋しい生涯を送つて來ており加ふるに久しく健康も害しておりそれ等が遂に死を急ぐに至らしめたものである（寫眞は故イーストマン氏）

今日までに九百六十一圓十三錢となつた、なほ太平通本町二丁目大日本國粹會京城本部では三百三十五圓八十七錢の大口寄託を十五日愛國部へ申出て來た

七女學生が千人針
熱誠こめておくる

京城長□學校一年生野田和子同西川京子、仁川寺町小學校五年小浦光子同松本伸子、仁川高女一年出崎勝子、同岡武香代同住吉愛子の七人の女生徒は滿洲の曠野に勤務する將士の身に恙なかれと純眞なる乙女の熱誠を込めて寒風肌を刺すを厭はず通學、復習の餘暇街頭に立ち路行く婦人に一針を乞ひ約一月半を經て漸くその願望をかなへた千人針の腹卷一枚を十五日愛國部へ寄贈した

各署聯合大點檢
武裝警察官五百名
十九日訓練院にて

を檢擧せるものあり、目下西大門署員が犯人搜査中

京畿道警察部では滿洲事變以來警察官の士氣を鼓舞するため來る十九日午前九時より同十一時二十分頃まで府内五署警察官及騎馬隊を合し武裝警察官五百人を訓練院に召集し上内警察部長を點檢官とし總指揮官に吉村警務課長各署長指揮の下に各署聯合大點檢を擧行するが、實施科目及順序は左の如くである

一、集合
二、祝閲式　午前九時開始
三、點檢　同九時十分開始
四、執銃中（小）隊教練及散開演習騎馬隊は乘馬教練　午前九時四十分開始
五、分列式　同十時五十分開始
六、訓練　同十一時十分頃
七、解散　同十一時二十分頃

京城、龍山兩青年訓練所
◇生徒募集◇

京城、龍山兩公立青年訓練所では來る四月から入所の生徒を各年次共に次の如く募集することとなつた

◆訓練科目　修身公民科、教練、普通學科、職業科
◆入所資格
第一年次　滿十六歲以上同十七歲未滿
第二年次　滿十七歲以上同十八歲未滿
第三年次　滿十八歲以上同十九歲未滿
第四年次　滿十九歲以上同二十歲未滿
同左に相當する者も入所許可す
◆願書締切　昭和七年三月末日限

在鮮中は公私共種々御懇情を忝し殊に今回出發の際は態々御見送被下御芳情難有奉深謝候尙今般來鮮に際し一々御挨拶可申上筈の處在鮮期間短時日の爲其意を不得甚だ失禮仕候段不悪御承被下度右不取敢略儀以紙上御厚禮申述度如斯に御座候

三月十五日　池田秀雄　敬具

追て住所は東京府下上目黑二二三番地に新居仕り候

支那兵の暴動で黑河は全く無警察
市民は露領に避難
殺傷既に八十餘名

【哈爾賓十五日發電】黑河來報に依れば去る十一日の支那兵の暴動以來黑河の不安去らず暴徒は邦人初め内外人の目星しき銀行、會社、商店を悉く掠奪を行ひ、名狀し難き慘狀を呈し、監獄を破壞して多數の囚人を釋放して以來、益々暴威を振ひ、市民の殺傷既に八十余名に達し、税務司グロスマン氏は遂に暴行を加へられ、市民は命からぐ露領ブラゴエシチエンスクに避難しつゝあり、黑河は今や全く無警察狀態で不穩の氣全市を風靡し混亂狀態に在る

我鶴見○隊鎭家臺で激戰し
一千の匪賊を擊退す

【錦州十四日發電】第○方面の匪賊討伐の爲め十二日早朝錦州を蹴つて出動した我鶴見○隊は錦州を去る六里の地點鎭家臺に於て馬子丹及竜張盆の率ゆる匪賊約一千名と衝突數時間に亘り激戰を交へた末敵は二百の死傷を殘し敗退し錦河方面に逃走した、我軍は引續き敗殘匪賊を殲滅する爲め追擊に移り十四日午後飛行機を以て猛烈なる爆擊を加へ敵匪賊に多大の損害を與へた

五穀豐穰
けふの新年祭

朝鮮神宮祈年祭は十五日午前十時半より勅使宇垣總督、今井田總監の參列の下に盛大に執行されたこの日參列者は李王殿下御代理李恒九男、宇垣總督、林軍司令官、今井田總監を始め貴族代表李完用伯、文官總代山本遞信局長、武官總代小山軍醫部長、道民總代土肥京畿道知事、京城府民總代井上府尹その他一般府民多數の參拜あり玉串奉奠あつて一同十一時半終了した(寫眞上は祭場、下は參拜の宇垣總督)

救濟義金は豫定額超過
半島民衆の大なる同情を示してゐる
在滿同胞

在滿同胞の救濟義金は社會事業協會に於て寄附を受付けてあつた在滿同胞救濟義捐金は成績よく過日二十二萬八千圓に達したので京木總が携行奉天總領事に手交した外十五日同總領事より同胞の喜色があつた、同義捐金は最初の計畫では全額二十萬圓の豫定であつたが豫想を遥に突破したのみならず更に十四日一萬四千圓の寄託を受けて居りこれは朝鮮二千萬民衆の絶大なる同情によるものとして係員を感激せしめてゐる、なほ社會事業協會より送捐金として現在迄に送附した金額は總の四萬圓を合して合計二十六萬八千圓となつてゐる

警官見張所に二名の馬賊襲來
格鬪の後拳銃を奪つて逃走す

國境警備線を突破し十四日午後七時頃平北滿浦鎭警察署より約七八町の距離にある巡査一名の見張所に突如鴨綠江の氷を踏んで二名の支那人馬賊が襲來した、見張中の某巡査は拳銃を以てこれに立向つたが、賊は頑強に抵抗し同巡査の手首に喰ひ附き格鬪中巡査が取落した拳銃を他の一名が拾ひ折柄の暗に姿を消した急報に接した滿浦鎭署では非常召集を行ひ犯人逮捕に努めてゐるも犯人は對岸深く逃げしものゝ如く未だ逮捕に至らぬ

滿洲國大博覽會
兩省の後援で今夏開催
經費は四十五萬圓
◇相撲協會主催

【東京電話】大日本相撲協會では陸軍、拓務兩省の後援を得て各方面の有志を網羅し滿洲國大博覽會を開催する事となつた、會期はこの六月廿日から八月三十一日までで未曾有の大規模のものとし經費四十五萬圓を投じ滿洲國の政治、實業その他全般に亘つて知る事の出來るパノラマ式の物を造り大いに滿洲國を擴げ新國家に對する充分な認識を得られるやうにすると意氣込んでゐる、なほ數日中に幹部は滿洲國首腦部、滿鐵等と交渉のため渡滿する豫定である

三勇士への慰問金
一千圓近し

十五日京城府廳寄託の慰問金は□□彩賢氏の十五圓寄託をはじめ上海爆彈三勇士遺族慰問の寄託は同日十九件あり

泥棒兼女たらし
◇…送局さる

府内鍾路本町二二三柳澤鹿雄(二一)は去る九日午後九時府内明治町稻田松方隣上から十八金の眼鏡を竊取した外八千代食堂の女給林文子をつれだし旭町東京旅館に投宿中の處この程本町署員に逮捕されて取調べをうけてゐたが犯罪判明し十五日一件書類とともに送局された

DKのにせ集金人
聽取料を騙る

鹿兒島縣生れ住所不定古賀晴(二一)は去る二月府外新堂里西大門方にいたり自分はDKのものである聽取料を受取りに來たと巧に詐稱し金一圓を受取つた外數件同樣手段で百余圓の被害あり十四日本町署員に逮捕され目下取調べをうけてゐる

メガネは中村
新定價表進呈

京城驛で列車に投石
硝子を破壞

十日午後八時五十分京城驛發釜山行き列車がホームに入らんとした際、客車に目がけて投石、硝子窓

京師(普通科)入試合格者

阿倍長也、阿部邇雄、新井文雄、安華承、安保志男、石川忠臣、井手芳彦、岩崎知衞、岩崎安郎、岩崎肯雄、飯塚秀美、今井耕三郎、内田榮之助、江藤登、遠藤和夫、近江徹、尾上親幸、大岸尚夫、勝田英雄、甲斐邁、上水流和男、木下貢、金永學、金完星、國武岩雄、熊谷茂雄、熊澤武次郎、嚴在晧、洪淳英、黃正烈、吉閑久男、昔日正之、小坂啓次郎、崔善、阪本完、庄司忠直、重國博、澁谷淳、島晃、清水重平、末水榮一、鈴木誠、曹啓鉉、田岡秀男、高木勘弐、高橋國治、瀧川稔、竹内澄朗、竹下勝、辻勘次、鄭燦、張熙喆、鄭錫溶、寺内徳市、田昌鉉、床島繁雄、鳥居昇、中村英太、中本大麓、波止榮、西田榮八朗、西村隆義、西村忠雄、林栖雄、林年幸、林正、原田一、引山耕日諸直、平井茂、平野榮明、福田次郎、福田利男、福原進、藤三男、松元藏夫、前田俊郎、溝口博哉、宮垣繁良、宮崎正、森下邦夫、山崎治夫、山本巖、山元正登、安野細一、吉田昭行、羅鎭運、李基昌、李正夏、李正根、李勳國、李鍾完、李文珩、柳岡烈、柳根弘、若槻信男、和泉照彦、渡邊政和（以上普通科百一名）

卒業式

◇京城第一高等女學校第二十四回卒業式、十九日午前十時
◇京城職業學校本科卒業式、十九日午前十時
◇進明女子高等普通學校第二十二回卒業式、十九日午前十時

祛痰と鎭咳に
ツソイン
粉末　25瓦 ¥.60　100瓦 ¥1.50　500瓦 ¥4.70
液狀　100瓦 ¥.70　500瓦 ¥1.60
錠劑　50錠 ¥.60　500錠 ¥1.00
廉低格價——秀優力効——易容用服
適應症　急性及慢性氣管枝加答兒、加答兒性肺炎、肺結核、喉頭結核、肋膜炎、流行性感冒、氣管枝喘息、百日咳、其他咳嗽喀痰を隨伴する諸症。
全國著名藥店に販賣・類似品多數ありツソインと御指定をふ・詳細說明書進呈
製造發賣元　第一製藥株式會社　東京市日本橋區江戸橋三丁目　大阪市東區道修町二丁目

●頭痛にノーシン●

醫學博士 織田正德
織田内科
京城府花園町（本町四丁目京東終點）
電話本局長二三四九番

運動家はゲームの以前に、其の最中に、又其の終了後に之を用ふべし
ヴァルダ パステル
藥店に於て販賣す
容器の上にVALDAと明記あるもの夕求むべし

財團法人 京城電機學校 生徒募集
▽電氣部　豫科、本科
▽土木部　豫科
◇入學資格＝小學、普通學校卒業
◇入學案内＝要郵券二錢
（京城古市町）電本三三三二

京城高等豫備學校 生徒募集
◇高等專門學校受驗生　◇中學校各學年生
◇入學案内願書用紙＝要郵券二錢
京城古市町・電本三三三二

生徒募集
短期實業學校（六ヶ月卒業）男女無試驗入學許可
學費低廉卒業就職紹介詳細規則要二錢切手
京城府黃金町四丁目　認可　京城實科學院

朝鮮殖產債券償還公告
本月一日抽籤致候處下記債券當籤（各貳拾圓）致候＝付第七十七回八四月一日ヨリ第六十三回八四月十五日ヨリ償還引換＝支拂可致候
昭和七年三月　株式會社朝鮮殖産銀行

第七十七回

五千円券	495	1.438
1	496	壹千円券
2	581	自 731
3	582	至 740
4	795	自 991
31	796	至 1.000
32	911	自 1.071
121	912	至 1.080
122	1.055	自 1.551
175	1.056	至 1.560
176	1.187	自 1.914
271	1.188	至 1.923
272	1.199	
289	1.200	
290	1.437	

第六十三回

五千円券	1.233	自 421
651	1.234	至 430
652	1.259	自 701
687	1.260	至 710
688	1.585	自 831
711	1.536	至 840
712	1.651	自 1.081
747	1.652	至 1.090
748	1.699	五百円券
1.047	1.700	自 221
1.048	壹千円券	至 240
1.207	自 131	壹百円券
1.208	至 140	自 291
1.215	自 211	至 300
1.216	至 220	

だまされるな
新藥や新發見の療法
淋病と小便檢査
淋病患者は種々の療法に迷はされてはならぬ。一番注意すべきは小便の檢査である。素人で淋病を知るには、小便をコップに採つて見ると糸屑樣のものやゴミの樣なものが浮いたり沈んだりしてゐる。それが淋菌なのである。どんな大家や博士に掛つて藥を服んだり注射をしてもコップで小便の檢査をして糸屑樣の淋菌が直ちに減じない樣では無効である。有田ドラッグの淋病藥を服用すれば直ちに痛みが去り、膿が止り、コップに小便を採つて見ると糸屑樣の淋菌が目に見えて減じ、卓越なる効能が顯はれ全快するのである。

淋病と體毒の併發症
體毒の併發を知らずに淋病のみの手當をして居るから、いつまで經つても治らない
「かさ氣と白濁のない者はない」と云ふ諺がある。大概の人には「かさ氣」淋氣のない者はない。殊に若い人には淋氣が多い。淋氣の多い者が淋病に罹ると淋病菌は尿道内を侵し、その傷口へ體毒が集合して膿となつて出るのである。手當の結果、一部の淋菌は取れても、傷口の深部に淋菌が潜むことになり、一時治つたやうでも時候の變り目や酒色等の關係で再發する。之は單純な淋病ではない、淋毒、體毒の併發症であるから、淋病の藥のみで手當をして居つたのでは、いつまで經つても治らない、商會の淋病藥は淋毒、體毒を除き、淋病が全快すると同時に、諸毒を除き、完全に治癒せしむるのである。
急性の淋病なれば一週間で淋菌は無くなるが、淋病、體毒の合併症になると連服せねばならぬ。今の患者には十中の八九まで單純な淋病は少い、淋病、體毒の併發症が多いのである。その併發症に對し淋病だけの手當をして居れば、治らないのが當然である。商會の藥は一藥で淋病も治れば體毒も去る、所謂、一藥兩得の藥である。

有田音松鑑製
りん病　請合藥　りん病藥　八日分四円
ばいい毒　請合藥　ばいい毒藥　八日分四円
百圓進呈
英米獨佛醫科大學病院にて臨床試驗せられ内務省衞生試驗所が檢定精密せる優良藥を配劑せる事を保證す。若し前述の證言に違へることを發見せる場合は分析料として百圓進呈す。
帝國大學醫科大學病院
商會の淋病藥は當淋内服藥として醫學上最有効と認定

完全梅毒驅毒療法
ヨコネ、カンソは切らずに治る
服藥直に効果を顯はしカンソを治し、ヨコネを切らずに潰さずに痛みを去る。
しかも何等副作用を起さず、血液や淋巴に潜在する諸毒を大小便と共に體外へ徹底的に排泄し完全に驅毒淨化して治癒の目的を遂げるのである。
有田ドラッグの梅毒藥は醫學上最高權威藥として定評がある。
梅毒は本病の治療法なのである。故に二期三期の重症も本劑の強烈なる驅梅劑によつて全身の血液中の梅毒（スピロヘータ）を徹底的に驅逐し、完全に驅毒淨化して全快せずにはおかぬのである。
打捨て置かば一身が亡ぶのみならず梅毒は子孫に遺傳し一家を破滅するに至る。一日も早く本劑を服用し、全快の喜びを得られよ。

きしはらぎま
ニセ藥
を賣る者あり
本舖　大阪内本町二
發賣元　大阪心齋橋南詰　東京日本橋通三
「有田ドラッグ」
「有田音松鑑製」
この文字無きものはニセ物なり
藥箱竝に藥瓶に
有田ドラッグ

他の藥店に販賣を許さず
有田ドラッグ專賣所
有田音松鑑製の御買取なされ
京城　黃金町三
龍山　漢江通
平壤　本局前
釜山　辨天町
大邱　本町二
仁川　宮町一
群山　榮町一
全州　驛前通
光州　本町三
木浦　高砂町二
大田　本町三丁目
京城府郵便本局前
有田ドラッグ專賣所
馬山　京町三
鹿兒　山邑
浦項　本町
兼二浦　碑石
鎭南浦　本町
海州　本町
新義州　南町
元山　本町
咸興　櫻町
羅南　生駒町

家庭趣味

國語の上にまで 日本人の二重生活
何故に單純を愛せないのか

三輪田高女校長　三輪田元道氏談

目下國語問題が世人の注意を惹いてゐる。或人は讃音通りの假名を用ひるやうになれば六年の小學教育が五年で完成すると讃美してゐる、けれども反對論者は今更かゝる假名遣ひが實行されると古典文が讀めなくなる。從つて思想問題にも影響する事は火を見るよりも明らかである。殊に所謂改良案は國語の國脈を强すばかりでなく一層國語に複雜性を增すものであるから容易ならぬ事件である、と憂へてゐる。けれども國語問題の原因は假名遣ひを從前通りにするならばその發音をも小學校時代より文字通りに改善するならば問題はない。要するに國語を目で見るものと考へるか、又耳で聞くものと考へるかゞ問題の別れる點である歸する所文字と發音が一致しない爲、問題が起るのである。自分は國語について敢て假見をもたない、唯二重生活を國語の上にまで認められるが遺憾であると思ふ

就中片假名と平假名を併用するのは確かに二重生活である、例へば法律文は片假名で書き、新聞雜誌は平假名で書くのが現在の實情である。從つて國民への精神勞働も二重となり、印刷の活字も二重にしなければならず、實に不都合千萬である。一を以つて十を推すてゐる事これ自身が徒らに複雜を好み單純を愛せざる國民性を證明するものであるまいか

バラ かうすると美事に咲く
苗・植込みのコツ

愛と美の表徴である美しいバラには種類が千種位もあります。色では赤、白、黄を原色として紅、緋桃、淡紅、紅紋、粉白、純白、乳白、純黄、淡黄、クリーム等を始めとし黒紅、紅紫、絲等珍しい色彩まであります。今後とてまだ〳〵出現して變つたものが出來て參りませう。次にバラの一般的な栽培上の注意を申し上げませう

適地　つめたい風の强く當らぬ所、風通しのよい空氣の清い所、日光のよく當る所、大木の下でない所、土質の肥えてゐる所等が理想的となつてゐます。けれど作物の栽培出來る土地なら大抵差支へないのです。そこでもしお宅の土質が砂勝ちの場合は、牛糞又は馬糞、堆肥の樣な有機質の物を土に混ぜ合せ、粘土質なら砂を混ぜて排水をよくしそれに前記の牛馬糞や木の葉の腐つた堆肥を混ぜます。多濕な砂礫質の所なれば二尺から二尺五寸位の深さに土を掘り取つて、別の土を持つてきて入れ換へて下さい。

植ゑ方　苗はなるべく信用ある植木店から求め、先づ苗根よりかなり大きく穴を掘つて、根が能く伸長出來るやうに土を軟かくし、元肥として、堆肥とよく腐つた牛馬糞が無い時は、骨粉又は油粕等を一握り位を接根に觸れないやうに土を混ぜ合せて植込みます。植る深さは接ぎ目が一寸位土の中に入る位にし、上に出た長過ぎる枝は根とつり合ひの取れる樣に切り込みます。バラの苗は大抵接木ですから皆な接目があります。植る時の注意は、根をよくひろげて土が根に密着するやうに丁寧に覆土をなし、あとで十分手先でおし付けて水を少しかけて土を落付かせます。

管理　苗バラを植て新芽が動き始めましたら薄い水肥を與へます。油粕三合、魚類の骨や腐り肉など九合位混ぜて樽で腐らしたものです。十分腐つたら上澄みの液のみを更にそれを三四倍に水で薄めたものです。人糞を三四倍に薄めてもよろしい、夏の初め迄に四五回與へるやうにすればぐん〳〵生育します。ここで大切なことは、根の深部から芽が發生することがありますが、これを延ばすと接木した部分からすぐ枯れてしまひます、根は野バラを臺木として接木するものですから、この芽からは白い野バラの花が咲くだけです、地際から上の幹から出た芽のみを育てます。それも二四年經つてゐる枝には花が咲きますが新しい芽には二年目の春から開花します。たゞバラの苗は高價なもので、一本二十錢位から五十錢位もいたします。

◎世界一の婦人射手

【ボストン電通三月十日發】今時、日本でピストルなんか振り廻すと大變なことになるが、この勇敢な娘さんは米國セントルイスのアーレン・ブラウン孃と呼ぶピストルを持たせては世界一といふ腕の持主で、過日もボストン警察第一の射手ウイリアム・デスモンド氏に挑戰し、二百八十一點對二百六十九點でおしくも敗れたが、その正確な射撃振りは見るものを瞠目させた（寫眞はデスモンド氏とブラウン孃）

法專優等卒業生　右より矢野榮夫、安富俊雄、丁星鎬

春に多い 性の犯罪

金子準二氏談

性的犯罪が春に多い事は統計によつても明かであるやうに、春廿八、夏廿、秋廿九、冬廿七といふ割合になつてゐる。又強姦罪などにも春廿九、夏廿四、秋廿六、冬廿四といふ比率を示してゐる。これに反して強姦未遂は春廿一、夏廿四、秋廿一、冬廿四といふ割合で冬にもつとも多い。勿論これ等の數字は全國統計になつたものだけであるが、この性的犯罪が春に多いと云ふ事は世界各國を通じての現象で、又あらゆる動物について共通の傾向である。つまり春になると、一般に性的昂進をみるからで、人間は本能として種族保存を面も自分の平衡をといふ意識を持つてゐるとしてその感性は道徳とか文化とか云ふもので各々縛られてゐる。しかし四季のうち春は他の季節に比べると一般にその縛力が緩るから平常押さへつけてゐたものが解けて來る從つて平常性慾の強い人が斯う云ふ時期に一番危險性があるわけである、更に精神異常も春に多くそれがそのまゝ社會の表面に現はれると一つの犯罪を形成する事になる。それに春になると周圍が裝飾され殊に衣裳お化粧などのすべてが色情的に色彩が濃厚になつて人間の性的情緒を刺戟する、さういふ刺戟性のある女性と以上の二つの慾望を持つ男とが接觸すると性的犯罪となつて現はれて來るのである

出産モラトリアム 現實の重大問題

ドクトル メヂチーネ　馬島僴氏談

不景氣はさま〴〵な奇現象を生み出してゐるが、中にも流行のモラトリアムにならつてマーガレット・サンガー夫人が『出産モラトリアム』を提唱し、二ケ年間出産停止のスローガンを掲げて經濟國難に當らうと云ふので世界各國の注目を惹いてゐる處である。

卽ち誰も食へないこの不景氣の世の中に子供が澤山生れゝば生活難は一層深刻になるばかりでなく既に生れた子供が榮養不良にし、世界人類の素質を低下させるものである。せめて生れる子供だけでも少くしたいと云ふので、人口制限、卽ち避妊法が唱へられる事になつたのである。この避妊法が科學的に發達すれば結核患者、心臓病等の妊娠の危險が避けられる。又多產による母體の衰弱をも防止する事が出來るのである。よく墮胎と避妊とが混同して考へられ易いがこれは全く違つたものである つまり墮胎と云ふのは一旦受胎して腹に子供が出來たのを生れる前に下してしまふ事で、例へば病氣のために此の儘に妊娠を續けては母體が危いと云ふ場合に、責任ある醫師によつて行はれる以外はどんな事情があつても墮胎罪として處罰されるものである。一方避妊といふのは受胎する前に人工的に妊娠を避ける事で、これは法律で罰される事はない。昔から考へられてゐる方法としては授乳を長くして居れば次の受胎が起らぬと云はれてゐる。大體授乳期間中は月經も止つて受胎せぬものである。月經前十日間は安全期間で、月經後の十日間はその反對に受胎率の最も多い期間と云はれてゐるなど避妊方法として色々の器具、藥品等用ひられてゐるが、いづれの方法にしても未だ完全の域に達してゐないので、何等かの缺點を補ふか、又は目的を達する事が出來ない場合もある事をよく考へておかねばならない。しかし避妊法は現代多數の要求であるし、又眞面目に研究されてゐるから、遠からず完全の域に達するであらうと思ふ

家庭で容易に作れるフケ取り

◇…春から夏にかけてローション（フケ取り香水）は頭髪のために極く必要なものですが、これを御自分でお作りになればお安く出來ます。いま普通の化粧品店などで一瓶として賣つてゐる分量について申します

◇…まづ國藥用のアルコール百瓦位用意し、これに香料を數滴垂らします。香料としては、ベー油、ヤツパンダ、ローズマリー等ですが、この他何でもお好きな香を一種又は二、三種入れるのです

◇…次に着し、色をつけたい方はアルコールに溶解する色素を入れます（これは入れなくともすむわけですが）そしてこの中に、蒸溜水を百十瓦か百三十瓦入れるので分量はお好みによつて加減してよろしいわけです

◇…つまりアルコールの好きな方はアルコール分を多く、反對の方は水を多くして下さい。この時、若し濁りましたら、炭酸マグネシウムか硼酸マグネシウム等を少量入れてかきませます。最後に紙こしでこしてキレイな部分だけをとります

◇…以上の原料のうち、香料は香料屋に賣つてゐますし、他のものはすべて藥店で求められますから、なされば、普通の店で賣つてゐる位のビンなら三十錢位で作れるわけです

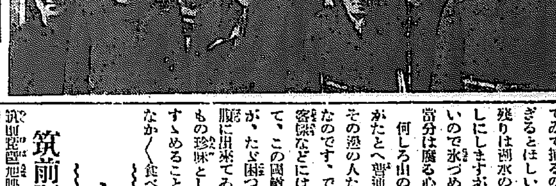

女子公立實業優等卒業生

前列右より日野信子、光延和子、瓦田マサ、松永節子、後列右より田邊節子、山口順、森トシ子、富永榮子、劉粟アキ

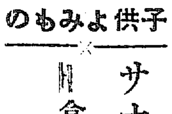

子供よみもの

サナダ虫を食べる國の話

岡部長節

鱒といふ魚は、鮭と同じやうに親が海から川上へ上つて來て卵を生み、そこで孵れた子供がまた川を下つて海に行き、海で育つてもとの川上へ卵を產みに來るのが普通ですが、秋田縣の山の中で、青森縣との境に近い田澤湖には、一生海へ行かない小型の國鱒といふのがお名物になつてゐます。田澤湖はあまり大きくありませんが恐ろしく深いことゝ、水の色が濃い美しい湖で、世界にも珍しい湖水ですが、國鱒はその深い水に住んでゐて、卵を產む時だけ淺瀬へやつて來ます

縣の村の人たちは、それを待つてゐて捕るのですが、沢山とれすぎるとほしいだけ家へ持つて歸り殘りは湖水の中に網ごと浸せばいいので氷づめにしたのと同じく、當分は腐る心配なんかありません

何しろ山の中ですから、この鱒がたとへ普通の鱒より貧弱でも、その邊の人たちには大した御馳走なのです、ですから他國から客様などには、大自慢の名物として、この國鱒を御馳走に出します。たゞ困つたことには、鱒のお腹に出來てゐる條蟲までも、とても珍味として、三杯酢にして、すゝめることです。知つてゐたらなか〳〵食べられるものではありませんが、土地の人は平氣で舌鼓をうつて賞味します

こんな御馳走は世界でこゝだけかと思ふととんでもない所におなかまがあつて、イタリー人は生きたマカロニと言つて、やはり條蟲を食べるさうです

その他秋田縣の一地方では、蛆の發を鮨にして食べますが、支那では、どうして殺どころか便所の蛆、蝦蟇の肉に湧く蛆、死體の蛆までも御料理に使ふといふから驚きます。その他、新しい鰹魚の腹の皮と肉との間にゐる蛆は新鮮な證據だといふので喜んで食べるのであります。桃のシンクヒ蛾の幼蟲や、蜂蜜蓋し羽といふ蛾の幼蟲はエビヅル蟲と言つて子供の藥になるといつて食べる人があります

キネマ・演藝

筑前琵琶大會

筑前琵琶旭映會では來る十九、廿兩日午後五時から京城公會堂で春季演奏大會を開く

「朝日座の歌舞伎をみる」

栗垣綱韓

まづ結論からのべる、右田次、新四郎、梅若を首腦とした東京歌舞伎の一座は團十郎歸の京城にあつてはまづこれ以上のものを望むことは至難であらうと思はせる程纏つた藝者を揃へて居る、演劇らしき演劇は數年振りに朝日座にかゝつてゐるといつても決して過言ではない

〇三番叟　新四郎と右田次の三番叟は實に鮮かである。日本舞踊の魅力を充分に呼びかけてゐる、殊に右田次の舞踊振りは息詰る感激を抱かせるものがある　面白くみれた一幕だ

〇老後政岡　新四郎の一人舞臺だ、約四十分間の舞臺をだらさゝずにグン〳〵おしてゆく所、新四郎の面目躍如たるものがある

〇土屋主税　右田次の出し物だ、新四郎の其角、高麗の寶月、右田次の主税、すきのない配役だ、右田次の熱演はこゝでも十分な滿足をあたへてくれる

〇日高川　梅若の清姫はよい、高麗の船頭はあたり役、最後の一瞬、煙火を用ひての場面は京城には未だ試みられなかつただけに一寸呼倒させる　最後に舞台に時間をとりすぎるうらみがあるこの點一考をわずらはしたい

×　×　×

朝日座三の替り

朝日座開演中の實川新四郎一座の第三の替り（十六日から）狂言左の通り

第一、木村長門守重成　三幕
第二、お俊傳兵衛　近頃河原の達引　一幕
第三、玉藻前三段目　鷲塚金藤次上使の場

役割

木村重成、後室萩の方、武藏坊辨慶　市川右田次
大野修理之助、德川家康、猿廻し與二郎　市川若藏
淀君、お俊、桂姫　尾上梅二郎
郡主馬、井筒屋傳兵衛　市川技島
豐臣秀頼、宋女之助、源牛若丸　尾上梅若
大野道犬、與二郎母とく　市川鯉玉
大藏の局、榊原越中守　尾上多賀三郎
大久保八左衛門、酒井左衛門　中村高麗
片桐且元、鷲塚金藤次　實川新四郎

△△△

噂と評題

パ社の『光に叛くもの』はメトロ『ビックハウス』と同巧異曲の刑務所をバックに囚人生活を描いたもので、エピソオドも似た點があるが、一層興行もあり、且つウオルター・ヒューストンの名演は正に此の映畫の興卷である名篇の多い今シーズンのパ社映畫中の觀物であらう

◇ウエスタンとトービス兩際のシステムで錄音したフイルムによつて試寫された國産再生機オブトンの性能は極めて優秀なるものであることが證明された。トーキイ時代に心强い準備が此處に要意されてある

◇映畫の新興家建部とともに、映畫業者の進出が盛に行はれてゐる時に洋畫配給者の支社代理店設置運動は市場開始に癡心するだけに期待される

東亞倶樂部（十四日から）[illegible]

京龍館（十四日から）片岡千惠藏主演『八軒長屋』[illegible]

15日　公設市場小賣値段

特等白米 [illegible]

本社特選　圍碁對局（十一）

四目込出し
互先　長谷川章（四段）
先番　呉清源（四段）
（持時間九時間ヅヽ）

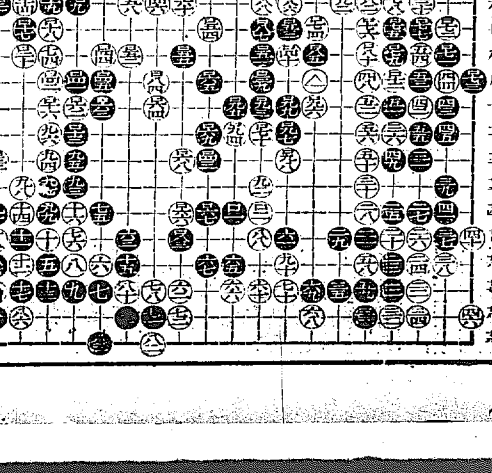

對局者の感想

白曰く　白一九〇は損でした、一九一にキル所でした

白曰く　白二〇〇は（わノ十二）邊に補つておくのでした、そして二〇〇と（とノ十一）を見合にするのでした

七段　瀬越憲作氏の評釋

白一九〇は一九一にキルがよい、そして黒一九〇、白一九二、黒（へノ三）、白（ちノ五）黒（とノ四）、（白とノ六）と打つておくと後に白（ろノ二）にオサヘ込む手順になつた時に大分損徐が違ふ、黒は一九三に手が要るから、オサヘ込む手順は當然白に來るのだ

白一九八で（ぬノ十三）に二丁ツギしきりな所だが、黒一九九、白（るノ十三）の時、黒二〇〇に打つて活きてる

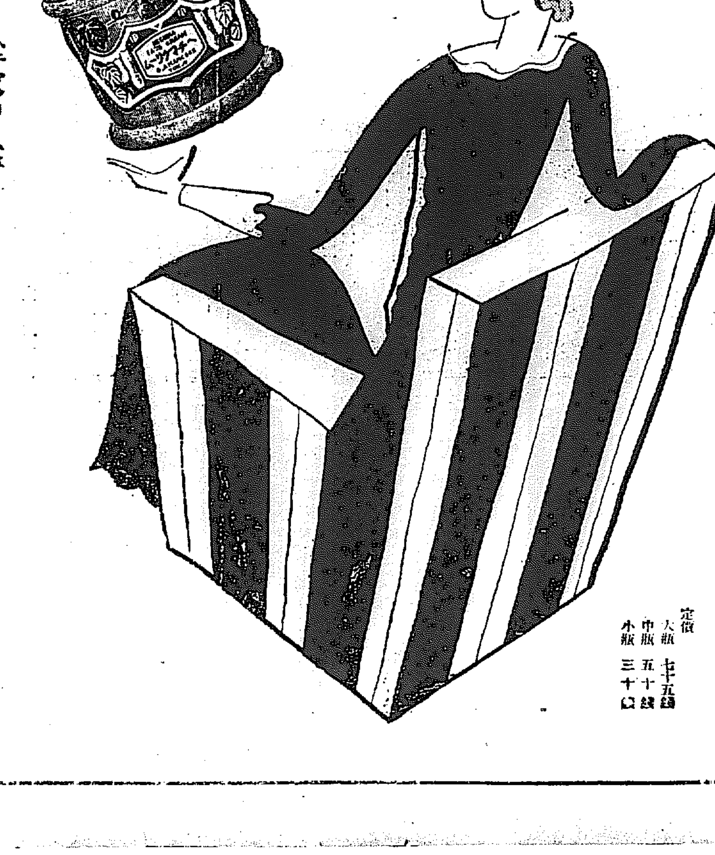

朝火と地方會
遂に交渉決裂す
地方會目下對策考究中

十四日今井田政務總監に級和料率に關し朝火と意見不一致の事情を陳述した火保京城地方會委員は引續き委員會を開いて協議の結果、朝鮮火災との交渉打切に肚を決め遂は十五日午後一時より京城倶樂部において臨時總會を開催し交渉決裂の事情を報告するに至つた、交渉決裂の重點と見られるものは京城市内の電車線路に面した箇所お從來の一等地から今回の改正によりこれを撤廢して各町別に等級を定めたものであるが朝鮮火災はこれを一等地に復活を主張し地方會委員また自説を固持して讓らないと暗礁に乘り上げた主因とされてゐる、而して本日の總會では今後の對策について意見の交換を行はない模樣であるが今や朝火協定脱退地方會讓歩の岐路に立つものと見られ成行注目されてゐる

協定破るれば
結局は自由競爭
地方會委員語る

總會開會前地方會某委員は左の如く語る

先日來谷朝鮮火災社長とは幾回も會見し、朝鮮火災の主張も聽き、また地方會委員としての料率改正の根本趣旨をも詳しく述べて、充分意見を交換した結果、我々としても讓るべきものは讓り、今では双方の意見が非常に接近したが、料率改正の根本が覆されることは忍び得ないところであり、またこれ以上讓ることは徒らに朝鮮火災に引きづられ過ぎることになるので、我々も相當の悲憤の下に交渉決裂となつた譯である、級和料率の作成については委員に一任されてゐるので、今日の總會では會員全般に對して意見不一致の事情を報告するが、交渉不成立の場合に於ける朝鮮火災の協定脱退は豫想されてゐることで若しさうなれば地方會ばかりが適當の級和料率を定めて、これを維持して行くか、それとも協定を解散して全々自由競爭の立場に立つかのいづれかに落ちつくより途はなく、それ等についても今日の總會で意見が出ると思ふが、結局は自由競爭となつて一、二年はやつて見るより仕方がなからう、そしてその揚句には採算不引合のため朝鮮から引揚げる會社も相當に出て來るだらう

好む所でないが
脱退も仕方ない
朝火某重役語る

朝鮮火災は財界不況の際における急激なる引上を避けることを主張してをり、輿論を尊重して、なるべく民衆の意に添ひたいと思つて地方會委員と交渉を重ねて來た次第で、地方會委員の主張する級和料率は理想ではあらうけれど、この際における料率としては一般の期待に到達しないと考へられ、採算不引合のため引上げるとしても漸を追ふて引上げることを主張してゐる、朝鮮火災としては協定脱退は勿論好むところでなく、出來得る限り圓滿解決を圖ることに努めてゐるが、萬止むを得なければ行く所まで行くより致方もない

地方會臨時總會
指示を仰ぐ
協會本部に

京城地方會臨時總會の出席者は三十余社で、協議の結果朝火と意見不一致の事情を協會本部に報告しその指示を仰ぐことに決定した

朝運同盟店會
會長に竹島社長

朝運では同社傘下取扱店の統一と業務の進展を期するため代行營業所間に支店を打つて一團とする朝運同盟店會を組織すべく計畫中だが會長には竹島朝運社長を推す事になるだらうな竹島社長は十六日東京から歸任すると

米倉入庫米
最高の五分減

米倉會社の入庫米數は十二日の二百二十四萬五千俵から十四日は二百二十四萬六千俵と三千俵を増加し更に十五日は二百二十四萬三千

以と一高一低の裡にも減り足ばついだが未だその減少の足取りは思つたよりも少く之れは奥地からの出まわりを語つてゐるものであり最近より五分乃至十三錢少くなつてゐる

鮮銀利下
尚數日を要す

鮮銀の貸出標準金利引下は日銀追隨の意味で目下手續きをしてゐるが種々の關係上六、七日までには數日を要する模樣である

鮮銀總裁旅程

加藤鮮銀總裁は十四日午後七時三十分發列車で滿洲に向ひ大連、ハルビンからチチハル方面まで向ふ豫定と云ひ主要地をめぐる筈であるも旅程は約二週間長くも二十日位であり成るべく旅客機を利用する豫定であると

金塊値段
今週日銀相場
七圓四十五錢

【東京電報】今週の日本銀行金買上げ値段は前週の對米平均爲替相場三十一弗八分の五を標準として一匁七圓四十五錢に決定した

金塊の
京城相場
賣七圓十錢買
六圓八十五錢

日銀の産金買上げ値段は先週は七圓二十五錢であつたが今週は別項の如く二十錢高の七圓四十五錢と發表された。右に對して京城における十五日の市中金塊相場は賣値が七圓十錢、買値が六圓八十五錢で、之を日銀相場と比較すれば買値において實に一匁五十五錢の開きがある譯である

京城の安値は
仕方ない
徳力商店談

日銀買入値段と京城相場と一匁五十五錢の開きある事は不當の安値であるとの非難が鮮内産金業者間に起つて居るが右に對して京城の金地金商徳力商店では左の如く語る

日銀の買入れ値段は一週間毎に變動するもので不定のものですから地金商が金塊を買入れる時は相當の危險を見越さねばなりません。殊に京城で金塊を買入れても、之を一旦大阪の造幣局に送つて金位品位の鑑定を押して貰ひそれから日銀に持込むのですから相當の日數を要し日銀に持込むまでには日銀買入れ價格は必ず變動して居ります。それで東京でも既に市中買入値段は日銀相場より遙かに安いのですから京城におけるこれ位の開きは仕方がありません

鮮航同盟會
運賃改訂に策戰

鮮航同盟會では來月よりの米穀運賃改訂は過去に於て屢々紛爭した實例に鑑み當行的に協定會員の忍氣を須ふに努めて居る、仁川鮮郵の同盟會支部長石井商船支店長も商日御用の森社長、山田朝鮮郵船課長と打合をやつて居る、隣合もまだ所は事會も招集せず、運賃方針は決定して居らぬので、何れ最後の決定を見るのは四月に入つてからだとみられて居る鮮航同盟會としては最近傭船料も漸次昂騰し、トリップの如きは殆んど不可能といふ程であり、傭船準備上も相當期間は

英國金本位制停止
更に一ケ年延長
下院三讀會通過

【ロンドン電報】金本位制停止法案は本日英下院第三讀會を通過した、同法案は昨年九月英國が直面した空前の金融危機に際し六ヶ月の期間を附して實施された金本位制停止法案その他の法令の施行期間を今後更に一ヶ年延長せんとするものである

不二興業無配

不二興業の今期決算は米の値上りおよび肥料貸付けの成功等で僅程度に盛り返したが前期の缺損繰越等の關係で無配を續ける模樣である。

鮮銀概況（十四日）

發行高	[illegible]	減	[illegible]
正貨準備	[illegible]	增	[illegible]
限外發行	[illegible]	減	[illegible]

鮮銀對外爲替相場（十五日）

倫敦	一志八片十六分ノ三
紐育	三十二弗二分ノ一
上海	九十四兩二分ノ一

鮮銀の
産金買上
大藏省から
確答を得ず

朝鮮銀行の産金時價買入に關しては目下同行から大藏省當局に對して諸手續きを交渉中であるが未だ確答に接し得ない模樣である。鮮銀にあつては昨年度の買入による手持金塊だけでも既に三千五六百圓に上り右全部が正貨準備としても必要なものでなく、その一部は當然時期に依つて消化さるべきものであるから鮮銀自身も日銀買上げ手續きを急いで居る模樣である鮮銀の買入れが實現せらるれば金地金の京城市中相場は幾分強含みのものと見られて居る

三月上旬
局鐵荷動状況
肥料増加著し

三月上旬中の荷動は發送合計十五萬五千五十五噸で前年同旬に比し一萬二千噸の増加である増加の主なるものは雜品が三萬二千八百二十七噸で約一萬噸増、肥料が一萬四千八百十二噸で七千噸増、[illegible]が一萬二千四百四十九噸で約四千噸増、木材が一萬五百噸で二千噸増、石炭が一萬六千七百九十七噸で三千噸増、で米は約一萬噸、大豆、セメントの各千噸の減少は米の逸越が多かつた關係であらう、肥料の増加は硫安が非常に増加したためである

國境關稅の一瞥
世界關稅戰展開と
對滿關稅の實相【下】

現に新滿洲國の關稅問題は俄然世間の注目の焦點であらう。そして天與の富源に惠まれた我國と共に直面問題として輿論の焦點である。特に恐ろしく猛烈になる際に我國民が經濟的から進出を圖る上は自己のショベルに依つて彼の富源を開發すると同時に原料その他の原始生産品の大なる需要者でなければならない。資源乏しき點に於ては我が半島こそは將來關稅問題が如何なる方面に於て、よりよき生活を基礎付けて與れる生業を求めるかは切實の問題であることを忘れてはならない。斯うした統制されない最も効果的な法は資本主義文化の流入に依つて彼等支那人の生活費を昂騰させない限り、人的輸出である所謂集團移民でも結局において、成功どころか糊口にさへ相當の苦痛を感ずるに至るのお落ではあるまいかと思はれる。資本主義文化の流入、それは即ち換言すれば商品又は資本と技術

ば英國間の關稅特惠問題は來る六七月頃には愈々具體化するものゝ如く、更に又和蘭と關稅同盟協定の關稅同盟問題も本月十二日愈々和蘭議會の議題になつた、歐洲大陸諸國の間にも關稅同盟の提唱ありこの現象こそ世界各國を擧げての輿論である自由貿易主義を抗目にかけて益々高くに築き上げられて行く關稅障壁の苦痛に堪へ兼ねて喘ぎ乍ら求める窮余の一策であり謂はば反作用である。從つて大阪商議に於ても日滿間の關稅問題に付き各方面より實業家の意見を徴した際硫安同業會は輕減要望への合流を留保したと傳へられてゐる。内部的團結は力を最も弱めるものであることを忘れてはならない

るべく運命付けられてゐる一國は無きに惱ることは云ふまでもない我が紡織聯合會への入電に依れば内では關稅の如き相互の加重負擔後の鮮滿貿易及通過貿易の實額を次に昭和四年一月を中心にその前示せば大體左の如くであるが、これによつて我が半島に取りては國

境關稅問題が如何に從々重要なるかを理解せしむるに役立つであらう（單位千圓）

	輸出	輸入
昭和二年	三六、八八二	三六、四八三
三年	四〇、五三三	三七、四四六
四年	三三、八三三	三七、〇九〇
五年	二六、一三〇	四四、九四〇
六年	一八、三〇〇	三一、三二〇

此數字は同島及南北滿間だけの貿易額であつて關東州間のそれは除外されてゐる。更に通過貿易上の利益もこの資源貧弱な半島では決して輕視すべきものではあるまいと思はれるから内滿間の貿易額を朝鮮を經由する通過貿易額を示せば次の如くである、その激減振りこそ注意さるべきであらう（單位千圓）

	滿洲より	内地より
昭和二年	七七、三〇四	四四、八〇三
三年	六六、九六八	四四、〇三二
四年	四三、三三五	四九、九八五
五年	三三、〇四四	三五、七二八
六年	一三、三六六	二三、八八三

内鮮各方面に
好影響を與へん
滿洲國家の金本位
制採用説について
松原鮮銀理事談

滿洲國の金本位採用説に對し松原鮮銀理事は左の如く語る

先般銀本位採用が傳へられ、今回金本位説が報導されてゐるがまだ決定したのではないだらうと思はれるが若し金本位制が採用さるれば内地、朝鮮と滿洲との取引上の決濟には至極好都合であり、從來複雜を極めてゐた滿洲の貨幣制度が統一されるから好結果を得るだらう

鮮銀券發行高週報（自三月六日至三月十二日）

一、銀行券發行高	平均高	七七、三〇四、〇五〇
内制限外發行		一、一四〇、八〇〇
正貨準備	平均高	三六、〇五六、〇一〇
保證準備	平均高	四一、二四八、〇四〇
二、週末銀行券發行高		七七、〇四〇、三四八

株式（十五日）

鮮取短期

銘柄		寄付	大引	高値	安値
鮮取	前	[illegible]	[illegible]	[illegible]	[illegible]
	後	[illegible]	[illegible]	[illegible]	[illegible]
同新	前	[illegible]	[illegible]	[illegible]	[illegible]
	後	[illegible]	[illegible]	[illegible]	[illegible]
拓新	前	[illegible]	[illegible]	[illegible]	[illegible]
	後	[illegible]	[illegible]	[illegible]	[illegible]
鐘新	前	[illegible]	[illegible]	[illegible]	[illegible]
	後	[illegible]	[illegible]	[illegible]	[illegible]
大新	前	[illegible]	[illegible]	[illegible]	[illegible]
	後	[illegible]	[illegible]	[illegible]	[illegible]
東新	前	[illegible]	[illegible]	[illegible]	[illegible]
	後	[illegible]	[illegible]	[illegible]	[illegible]
安取	前	[illegible]	[illegible]	[illegible]	[illegible]
	後	[illegible]	[illegible]	[illegible]	[illegible]

短期建玉表

	鮮取	同新	大新	安取	鐘新	東新	拓新
賣方	[illegible]	[illegible]	[illegible]	[illegible]	[illegible]	[illegible]	[illegible]
買方	[illegible]	[illegible]	[illegible]	[illegible]	[illegible]	[illegible]	[illegible]

限定と日歩

	鮮取	同新	大新	安取	鐘新	東新	拓新
限定	[illegible]	[illegible]	[illegible]	[illegible]	[illegible]	[illegible]	[illegible]
日歩	[illegible]	[illegible]	[illegible]	[illegible]	[illegible]	[illegible]	[illegible]

出來高

	當期	長期	短期
出來	[illegible]	[illegible]	[illegible]
累計	[illegible]	[illegible]	[illegible]

大株短期

銘柄		寄付	大引	高値	安値
大新	前	[illegible]	[illegible]	[illegible]	[illegible]
	後	[illegible]	[illegible]	[illegible]	[illegible]
鐘新	前	[illegible]	[illegible]	[illegible]	[illegible]
	後	[illegible]	[illegible]	[illegible]	[illegible]
日産	前	[illegible]	[illegible]	[illegible]	[illegible]
	後	[illegible]	[illegible]	[illegible]	[illegible]
東新	前	[illegible]	[illegible]	[illegible]	[illegible]
	後	[illegible]	[illegible]	[illegible]	[illegible]
日鉱	前	[illegible]	[illegible]	[illegible]	[illegible]
	後	[illegible]	[illegible]	[illegible]	[illegible]

大株長期

銘柄	前引	後引
鐘紡	[illegible]	[illegible]
大株	[illegible]	[illegible]
日産	[illegible]	[illegible]
同新	[illegible]	[illegible]
郵船	[illegible]	[illegible]
同新	[illegible]	[illegible]
鐘新	[illegible]	[illegible]
日魯	[illegible]	[illegible]
東株	[illegible]	[illegible]
同新	[illegible]	[illegible]
東新	[illegible]	[illegible]

東株短期市場

	寄付	大引	高値	安値
東新 前	[illegible]	[illegible]	[illegible]	[illegible]
東新 後	[illegible]	[illegible]	[illegible]	[illegible]

東京現株

銘柄	寄付	大引	高値	安値
株新	[illegible]	[illegible]	[illegible]	[illegible]
鮮銀	[illegible]	[illegible]	[illegible]	[illegible]
同新	[illegible]	[illegible]	[illegible]	[illegible]
殖銀	[illegible]	[illegible]	[illegible]	[illegible]
同新	[illegible]	[illegible]	[illegible]	[illegible]
朝運	[illegible]	[illegible]	[illegible]	[illegible]
鐘紡	[illegible]	[illegible]	[illegible]	[illegible]
拓新	[illegible]	[illegible]	[illegible]	[illegible]
東新	[illegible]	[illegible]	[illegible]	[illegible]
同新	[illegible]	[illegible]	[illegible]	[illegible]
日石	[illegible]	[illegible]	[illegible]	[illegible]
日毛	[illegible]	[illegible]	[illegible]	[illegible]

期米（十五日）
◎朝取仁川

限月	前場 當限	前場 中限	前場 先限	後場 當限	後場 中限	後場 先限
寄	[illegible]	[illegible]	[illegible]	[illegible]	[illegible]	[illegible]
二	[illegible]	[illegible]	[illegible]	[illegible]	[illegible]	[illegible]
三	[illegible]	[illegible]	[illegible]	[illegible]	[illegible]	[illegible]
四	[illegible]	[illegible]	[illegible]	[illegible]	[illegible]	[illegible]
五	[illegible]	[illegible]	[illegible]	[illegible]	[illegible]	[illegible]
止め	[illegible]	[illegible]	[illegible]	[illegible]	[illegible]	[illegible]

期米出來高 當限 三・〇 中限 三・〇 先限 [illegible]　累計 [illegible]

東京期米

限月	前場	後場
當限	[illegible]	[illegible]
中限	[illegible]	[illegible]
先限	[illegible]	[illegible]

大阪期米

限月	前場 當限	前場 中限	前場 先限	後場 當限	後場 中限	後場 先限
寄	[illegible]	[illegible]	[illegible]	[illegible]	[illegible]	[illegible]
止め	[illegible]	[illegible]	[illegible]	[illegible]	[illegible]	[illegible]

大阪現米強合 二四圓九九錢

大阪市中標準

	前場	後場
◇兵庫 先限	[illegible]	[illegible]
◇下關 先限	[illegible]	[illegible]
◇名古屋 先限	[illegible]	[illegible]
ストリッツ	[illegible]	[illegible]
ブローチ	[illegible]	[illegible]
ベンゴール	[illegible]	[illegible]

鮮内各取

取引所	限月	前寄	前止	後寄	後止
◇釜山	三中	[illegible]	[illegible]	[illegible]	[illegible]
	三末	[illegible]	[illegible]	[illegible]	[illegible]
	四中	[illegible]	[illegible]	[illegible]	[illegible]
	四末	[illegible]	[illegible]	[illegible]	[illegible]
	五中	[illegible]	[illegible]	[illegible]	[illegible]
	五末	[illegible]	[illegible]	[illegible]	[illegible]
◇大邱	三中	[illegible]	[illegible]	[illegible]	[illegible]
	三末	[illegible]	[illegible]	[illegible]	[illegible]
	四中	[illegible]	[illegible]	[illegible]	[illegible]
	四末	[illegible]	[illegible]	[illegible]	[illegible]
	五中	[illegible]	[illegible]	[illegible]	[illegible]
	五末	[illegible]	[illegible]	[illegible]	[illegible]
◇群山	三中	[illegible]	[illegible]	[illegible]	[illegible]
	三末	[illegible]	[illegible]	[illegible]	[illegible]
	四中	[illegible]	[illegible]	[illegible]	[illegible]
	四末	[illegible]	[illegible]	[illegible]	[illegible]
	五中	[illegible]	[illegible]	[illegible]	[illegible]
	五末	[illegible]	[illegible]	[illegible]	[illegible]
◇木浦	三中	[illegible]	[illegible]	[illegible]	[illegible]
	三末	[illegible]	[illegible]	[illegible]	[illegible]
	四中	[illegible]	[illegible]	[illegible]	[illegible]
	四末	[illegible]	[illegible]	[illegible]	[illegible]
	五中	[illegible]	[illegible]	[illegible]	[illegible]
	五末	[illegible]	[illegible]	[illegible]	[illegible]
◇京城	三中	[illegible]	[illegible]	[illegible]	[illegible]
	三末	[illegible]	[illegible]	[illegible]	[illegible]
	四中	[illegible]	[illegible]	[illegible]	[illegible]
	四末	[illegible]	[illegible]	[illegible]	[illegible]
◇鎭南浦	當限	[illegible]	[illegible]	[illegible]	[illegible]
	先限	[illegible]	[illegible]	[illegible]	[illegible]
	現物	[illegible]	[illegible]	[illegible]	[illegible]

市況（十五日）

◇大阪棉花

		寄付	止め
前場	當限	[illegible]	[illegible]
	先限	[illegible]	[illegible]
後場	當限	[illegible]	[illegible]
	先限	[illegible]	[illegible]

大阪棉絲

限月	前場 寄付	前場 同引	後場 寄付	後場 同引
三月限	[illegible]	[illegible]	[illegible]	[illegible]
四月限	[illegible]	[illegible]	[illegible]	[illegible]
五月限	[illegible]	[illegible]	[illegible]	[illegible]
六月限	[illegible]	[illegible]	[illegible]	[illegible]
七月限	[illegible]	[illegible]	[illegible]	[illegible]
八月限	[illegible]	[illegible]	[illegible]	[illegible]
九月限	[illegible]	[illegible]	[illegible]	[illegible]

◇横濱生絲

	寄付	止め
前場 當限	[illegible]	[illegible]
前場 先限	[illegible]	[illegible]
後場 當限	[illegible]	[illegible]
後場 先限	[illegible]	[illegible]

◇現物生絲 六四〇圓

大阪砂糖　前場 後場 [illegible]

入蔵砂糖（五十斤）現物 十七圓八十錢
日糖（市價相值）[illegible]

倫敦銀塊	[illegible]
紐育銀塊	[illegible]
米棉	一六分ノ七
印棉	八分ノ五
スケール	二分ノ一安
アテンタ株	八分ノ五
日本米	九分ノ四分ノ二
英米爲替	三弗四分ノ三
日米爲替	三弗三分ノ一
紐育銀	三〇仙四分ノ三

株式
下げ一巡の形を見せ
主力株は戻り足
地株は警戒から軟弱

前場　通貨膨脹政策の具體化を機會の手仕舞急ぎに意外の深押しを示現せる擧先、今朝は紐育の堅調を酬ひあり前日安の反動の物にて鐘紡東新の主力株から見直氣配の内地の嵌り手は大きく鐘紡を始め東新は百六十五圓四十錢、大新百七十一圓九十錢、新鐘は七十四圓三十錢と小反撥して始り、東新は續いて五圓台みの小高値を示したが引際氣配小靡りに五圓七十錢と止めた、朝新は二十圓九十錢から四圓をつけたが三圓八十錢と新に傾付き、大新は高値百二十圓十錢と軟調に保合、前日の止値に比し主力株は戻りの東新一圓三十錢高大新十錢高に地株は軟弱で朝新五十錢安、朝鮮不變であった

後場　前場内地の下げ一巡の商備を眺めて主力株は強含み足取りから三圓八分かつけ伺れも昧なく前新六十五圓に止めたが同じく前新は百六十五圓十錢と保合に寄付き、朝新は歩みに四圓から容易に局面打開し難いに見受けられたが小高値より引き戻し大引

株界片語　チリ〳〵下落み見せて嫌氣をさそう不景氣な場面から轉じて來るだが鐘紡新に盛り返しを擧げる曉に物出で仕りの人氣をよりこみな押へ勢みはなく好材料は漸く見え出して見る人もあるが一般にはまだ本格的氣分が出て來ない、先づ一部の思惑で終始した事かと見られる

現株　專門
源　ゲンヤマモト
京城府明治町
山本株式店
電話本局二五五五番

政府政策を注視

政府今回の通貨膨脹策は一般人氣を擧げる上に於て經濟の具體的實行に入つたものと解せられる。而して現在のところ證券市價の市價の恢復を除いて人氣振興は然し得ないけれども一部の地方の價格を維持するの爲に鉅金の措置を講ずるであらう

臨時議會の形勢

臨時議會は來る十八日を以て召集され廿日より開會される事となつた。勿論政府は絶對多數を擁する事とて政局上は盤石の如く安定はしてゐるものゝ内部は現在將に對立の形勢にあり、そうなれば當然黨内は異論續出するとすれば若しも大分党の分裂は大きな障害となるであらう、鈴木系、久原系、床次系等の三大潮流が相互に反目して政友會内の不統一の結果を生じ事とて成行は黨内

米界展望

政府は愈々インフレーション政策に乘出し恐らく活況を呈せる金融界の緩和を圖る事になつたが米界では何等の反應もなく僅吹けど人踊らずと云ふ恰好である▲之れと云ふも一日現在の推定在米數からすると需要の供給不足も大に緩和し過ぎて居る時であるが時節柄市場の大勢は一寸頭を打つて居る事もある▲聞く所に依ると東京方面に於ける玄人筋は何れも此の問題に乘じて押したら買ふ〳〵、待ち構へて居ると云ふ▲して見ると相場が崩れない割り崩れもせない

の鉄道を圖ることになつたが之れを持すかけ強に論ずるまでもなく投機熱の助長と相俟つて將來米價値を出現するものと解するの外ないのであるが、然し問題は彼らにこれ換紙幣の増發によつて將來の景氣を煽る事は却つて財界の前途を危機に陷れる惧ひがある所から各金融業者筋では政府レインフレーション政策に伴れて囘る事を懸念されて居る點から見ると之れが米價の釣り上げに全能效果を齎らすものと云へ解し難い點もある、殊に米界は株式界と異り根本は需給關係に支配さるべきものであつて最初の供給不足は三月一日の全國殘存米數によつて大に訂正を要する事になつた

期米
味なき連筋焦付
賣れず買へずの局面

前場　昨日來活況の引立たない期米市場は依然仕手の氣配薄に之れと目立つた取引ちなく只小口の賣買で今朝も當限は二十四圓五十九錢に寄付き、當限の三十圓十五錢と順を追ふて寄付き、當限に對する方も賣方の投物に押されて小動き何時も保合の形で終始せる有樣でアト押しは乙を鮮取の方から押へて逸ふ…中押し十四圓八十錢から再びの三十五錢に寄り中蕪、先は三十錢を二度台に止めた

後場　前場内地の定め難きと仕手の氣配を不勢保合を迎へたる折柄、後に寄付は一圓下げ中位に寄付いて當物は四十錢、先二十一圓に寄付も引後伸びて昇り不中途半端に終つた

のけ觀た押目待ちの買氣が強い結果かも知れない▲何にしても今の所では米其物の買情から見ても又外米の需給から推しても大きな動きは見られさうにもないから當分の間は押目買の戻り賣りと云ふ小使取主義が得策かも分らない▲殊に問題の上海事變も遂に解決したもの▲大陸報道等の架空案から推測すると未だ實勢の米を詰めるのはないと觀測す氣配と其の辺が

膨張策と米價
噴値は當然賣り

政府が財界の回東として先づ日銀に金利の引下げ令行せしむると同時に通貨膨脹に着手し所得の流出に依つて再しく被害せる金融界の緩慢を圖ることになつたが之れ

東京公債市況

【東京電報】東京國債市場は平氣配甲號五分利八十七、四〇第三回五分利八十六、四〇、一回四分利七十三、九〇、二回四分利十三、九〇、廿二年もの八十八、五五、廿八年もの八十七、五五甲號四分利二、一四、六

大阪株式市況

【大阪十五日發電】今期は値頃利喰急ぎに底狀きもの有東京取極の形勢觀されて居り模樣である

取組高

十五日前場までにおける當地主要株取組高は一萬七百三十枚にてうち百枚以上の建玉内譯は左の如し

朝新　賣方大林一一〇日井八五〇低股一〇〇山口一七〇宮原五二〇松山四〇〇古野二四〇立山一〇〇▲買方大林一四〇浜股八〇徳嶽三三六〇松山一〇〇宮原一〇〇浜股三〇〇立山一〇〇古野一〇二〇〇立山一〇八〇〇長

鮮取　買方谷小口▲賣方洪股三一〇

拓新　賣方宮原一二〇松山一一〇古野一〇〇立山一〇〇日栄一〇

るやうに計り難い。而も今議會は猶身の野黨が居座問題、軍事問題、財政問題に凝するであらうから株式に多少なく暗い形を來たす事となら。從つて株式には今一つの氣運ひ材料が加へられて來たと云ふべく微遊で無取引の要があらうと見られてゐた

大新　賣方立山一一〇▲買方山口一七〇宮原五〇〇松山二三〇立山二二〇〇、白井一五〇優泰六六〇〇▲買方日井一五〇古野五七〇立山三六〇東新　賣方白井六一〇徳泰一二〇〇松山三三〇立山二〇〇〇白井二四〇山口一四〇〇松山二四〇古野三六〇立山一〇〇

在米減は遅々

つて居る今日としては政府のインフレーション政策に伴れて買値れと云ふより寧ろこれに依つて高値に迎ふ事があれば其所を思ひ切つて賣る方が却つて將來に腕を占むるものでないかと云ふ玄人筋もある

日下鮮内に於ける正米市價を見るに産地の投端なる出盛鈍に依り鈍大の在米も漸く峠を越して漸々減り足に向いて來た丈け明かたる一方内地との取引が依然不引合の時が多く従つて移出は旺盛なる見るに至らないので在米の減り足は遅々たる状態である、又一方鮮地においても中農以下は概に全部賣盡し只大地主の持米に限られて居ると云へ農家在庫は各集散地と等しく何所も滿腹を呈し入庫しきれない所から各集散地の倉庫が容くを待つては持米を俯入れする向が鮮なくない模樣である、從つて朝鮮に於ける在米が目立つて減足を見るのは今少し内地との取引が活氣を呈する事に待つの外なけ

京城筋投退く

相場の不勤に市況は依然仕手筋の踏ましき商内はなきも只本日の暗いて稍目立つたのは當市に買玉を有する京城方面の客が漸々投げ退くに至つた事である、これは無論小口物が主で若し相場に影響する程のものはないがこれが進むのは仕方なく先行の手持ちに外米の減り足は今後其保存り急速に見られたいと見る向が多い

在米の減り足は今後其保り急速に迎ふに引込むべく到る所意外の米田を殘す貿易方面が一切買控へ勝ちである年柄には

朝取期米玉表

當限賣方	[illegible]	買方 [illegible]
中限賣方	[illegible]	買方 [illegible]
先限賣方	[illegible]	買方 [illegible]

前場　各地の不振に目標と共に動かされ仕手の見送り氣分で新しき取引は好轉の兆なく相場は保合の形勢で推移した

後場　前場と同じく不振に保合

京城延べ

氣乘薄く
曇調推移

前場　各地の不勢を眺めて次第弱りの不勢商情を暴せし折柄今朝大阪不寄午ら仁川の三錢安に追随して一圓二十錢から本上り二十四圓四十二錢の押付の二十一錢二十一圓四錢

仁川穀物出入（十五日）

		移入	移出
鐵道	白米	一、七〇九	一、一八七
	大豆		三、八二二
汽船	白米	一、八五〇	四八四
	玄米	一、八六〇	
移出	白米	二、八六六	
	大豆	六、四二七	

京城

一等精白米十六圓鮮目米十一圓九十錢外米二十一圓九十錢外米二十圓八十錢二十五錢新米十九圓九十錢新米十九圓九十錢上手中六錢三下五錢外

後場

前場　各地の鈍調を眺めて前日の持越の過程は鈍りしが折柄と推移し後場前場の反動を見て反ばなし引けた

大豆

前場一、二〇五長豆一〇〇後豆一二〇四〇

仁川

丸十角十丸千石級三等白米二十一圓四等二十一圓八十錢一等白米二十九圓七十錢四等の外國白十八錢米丸仁印二十一圓四十五錢外一圓四十錢三等二十一圓外十九錢

釜山

市中は入荷一巡後とて買氣は相當強く賣物は買物強に仕拔き精米は買方安に向ひ出所は賣物に賣方相場より外れ價格賤落を見せつゝある外は相場甲に依て安値に押され五錢二十一圓五十錢六錢安に引けた

群山

表地市場米一般に手控え事氣なく入荷細り一般に手控えて見る穀物無く手持筋の補充買ひあり、て市中刺言ひに賣氣に気配も小鹽へ丸七三等二十一圓二十錢四等二十一圓〇五錢見當を唱へた

「退いてくれ、退いてくれ！」

「ア、危ねえッ、お師匠」

「エイッ退け！」

「あツ？」パチーリ。

今まで向うへ立塞がつてゐた兵衛は、思はず叫んで身を交はすのと、お師匠の提げた白鞘の御刀が、柄へ當つて刀身が飛び、そこへ醉けて飛んだのが殆んど同時。

「ヤイ野郎、邪魔をしやがるとこ、こ、これだ！」

「ゲッ？」

「タ、タ、助けてくれ」

と刀を掴つて振廻す刀身に、掛けたのか、スラリと拔けた鞘の匂ひ。

射し込む月に、鍔際鋼色に輝りつかれる。

「そ、飛んでもねえ御新造」

御新造、よく〳〵彼女の人を、か、隱しやがつた。お、おゝ殿る？」

と、突然で刺すを。

いや〳〵退いて行く奴ではありません。手下共は姐御の後押しをさせ、これが手下の谷の兵衛の頭をのばしかけて、内藤新宿の糞の尻の娘を、大名の娘だつて何だつて、今の内に叩き殺して

縦いだ浮世の糸がプツツリ斷れて、犬は疾風と飛び退り、前に後に、狂女を圍んで攻め掛るが、此方は素より、それを退ぶやうな事もなく、小屋から西へ、また解けやら、醉つた小醉の周りを舞ひつ舞ひつ一散走り。

「彦、彦、その御客人を見失はねえやうに居て行くだぞ——オ、オーイ御新造、待つて下せえ、何處へゆくだア、彦、尾いてゆけよ、オーイ、御新造——」

鉢て捕へたいから兵衛は、聲を限りに犬の名を呼び、お師匠の名を呼び、狂女の名を呼んで、その邊を、當てもなく追ふて往きます。

仰げば月に金峰山の、白雲夜で霧りる姿、恰も名畫を觀るやうな景。

颯々として、四國の流れが、大峰の中に、鼠、金、早川の流れが、蛇のやうに迂回して、その水源の國の渕の淵へ、聚ぶる外は、杜も、は小屋も木立もない奥の和。

遮る物のない社けに、狂女と犬との小さな姿が、何處までも往つても見えるので、遠れながらに兵衛は、

「御新造——、姐よ——」

叫びつゞけ、呼びつゞける聲の谺、眞の、鼎の、舟の聲の、山の聲と更ける夜。

浪士入兒状【十】
行友李風　作
藤井耕達　畫

人魚の精（十六）

さてしも怪人茂平次は、女が醉ひかけて醉ひ痺れ、前後不覺に寝入つた隙を、肌身離さぬ家重代の愛刀結を拔き取つたまゝ、何方とも無く姿を消したのでありました。

「に、に、逃がすものか、チ、畜生？」

しどろもどろに縺れる足取、甚東なくも、上り框に、駈け寄る悠々、絹無く躓きて反古同様の、襤褸も繋手に長繻絆の裾を踏みしだき、フラ〳〵〳〵と蹌めき掛る彼の居際の柱。

「逃いたア、殘で幽霊だ」

瀕惑たから萬兵衛は總身に冷水を浴びた心地。

「ダガ、打遣ては置けません。

「オイッ、お前さん今から、何處へ往くだア」

「大きにお世話だ、引込んでゐやがれ」

「不可ねえッたら御新造？」

「頭いねエ」

「戸外は物騷だし、そんなに醉つてゐて怪我でもしてはなんねえだ」

寸斷〳〵に、臍のやうに斬り刻んで遣らなければア、よし、よし

庭へ飛降り、駈け出す拍子に足を絡んで戸口へバッタリ、俯向ざまに打倒れた。

「ヒヤッ！」

我を忘れて飛切る萬兵衛。

拔刀を持つた手が伸びてきたので、その方の過失はなかつたから、彼居に當つて下駄を掴み切つたらしく、口から爪先へダラ〳〵と血い血の糸を曳き。

「汝！」

身を振はせて起き上つた若殿ッ群は。

激に到つての躍りかゝり、冷く髪を淨く。月光の輪、眩、暗、緋縮緬に振り寫つた、光が、光が、光が。

スルと醫如小屋の庭へ下立つた鬼の姿をとして。

「ぐら、ぐら〳〵〳〵！」

躍り上つて呪を立てる怒犬の聲。

「——畜生！」

お師匠が醉く斬りつける一刀に、

京城日報
朝刊
本紙朝夕共十二頁

雄辯 四月特大號

見よ！滿蒙開發の大講演！

今こそ滿蒙を正しく知るべき絶好の秋だ。地勢、産業、經濟、人情、風俗等々權威者總出陣の大獅子吼。之を讀まずして滿蒙を語る勿れ!!

執筆者

▲拓務大臣 秦豊助 ▲前滿鐵理事 井手正壽 ▲前滿鐵理事 古澤幸吉
▲拓大助教授 石井靜人 ▲東京朝日新聞 今井信一郎 ▲海外社長 神田正雄
▲東京朝日新聞 大西齋 ▲陸軍少將 佐藤安之助 ▲東京日日新聞 稻原勝治
▲支那研究家 中野江漢 ▲男爵 大倉喜七郎 ▲中央大學教授 五十子宇平
▲滿鐵囑託 上田恭輔 ▲衆議院議員 堤康次郎 ▲台北日報社長 王維周

▲本庄關東軍司令官
…謀を運らす事密にして兵を用ふる事電の如く、忽ちにして滿蒙を席捲し、皇軍の威武を中外に發揚したる關東軍司令官本庄中將の波瀾萬丈の大傳記！

▲同窓 井上準之助君（非業の死を遂げた友を悼みて切々たる友情湧となる）……文學博士 姉崎正治

愛国小説 曲射砲陣地……長田幹彦
…上海市街戰場裡に出沒する女にも見まほしい美少年の活躍は果して何？ 最新絶話。

愛国小説 血は語る……三上於菟吉
…『戰死はなぜ美されるのか』といふ疑問を抱いた兵士と中尉の深刻なる戰爭哲學。

愛国小説 聖なる欺瞞……加藤武雄
…世にも不思議な生を享けた青年を材にせる哀緣悲戀の物語。今の世にまた斯あるべし

▲社會時評 ▲政界表裏觀 ▲雄辯研究室 ▲滿蒙大畫報 ▲上海畫報 ▲映畫界ゴシツプ ▲今日のメンタルテスト

▲聽衆をチャームする秘訣廿ヶ條
▲思はず辷り出た不用意の一語
▲圓タクボーイは語る…（彼等が生活戰術のゴー・ストツプ！）
▲話材教材の摑み方・活かし方
卒業式に於ける模範挨拶例
○先づ己の義務を果せ…代議士東郷實○心のふるさと…大妻高女校長大妻コタカ○たゞこの一事を…成城學園長小原國芳○答辭、等々、誰にもスグ應用出來る名式辭、本誌獨特。

陣中美談 輝く日本魂（軍部發表のものは今までになし！本誌特輯篇）…關東軍參謀部通報

乘せられた話 喰はされた話
●古物もろとも風來坊…太田雅光 ●俳人の虚榮から…栗島狹衣 ●してやられた五圓札…柳家金語樓 ●隠者が隠者に…岡田博 ●これは喰はされた…水の江竹子 ●喰はしたり喰はれたり…志村和夫 ●天井がまる見え…

■世界を巡りて感あり…沖野岩三郎
■日本海湖水化論 東日顧問 松岡正男
■日本青年の眞使命 文學博士 谷本富

▲活躍を期待さるゝ野球界花形選手（シーズンを前にファン必讀）
▲世界の拳鬪王シュメリング（この苦心、研究、精進、孝行、獨逸人の力を見よや）

隨感隨想
◎二つの信條…宮田光雄
◎日本國運轉向の基調…二荒芳德
◎最大級の刺激語…西山哲治

▲巨人はかく言ふ（世界五人傑）
▲政戰場裡珍風景（悲話、奇談、ナンセンス等々…浮山）
▲演說會名士のスナツプ

偉人小説 伊藤公の最期…中村吉藏
海洋小説 海豹の如く…賀川豐彦
探偵小説 血染のパイプ…甲賀三郎
▲（漫畫）今樣孫悟空…吉岡島平
▲蕃句漫畫…細木原青起
▲海外珍ニュース ▲知識の泉 ▲拳闘早わかり ▲綜統計

別册附錄 新代議士名鑑

▲吾等の清き一票の記念は之、普選第三回の收獲はこれてす！
▲四百六十六代議士の風貌、年齡、當選回數、黨派等々一目瞭然！
▲新時代人の常識として、是非、誰方も座右にお備へ下さい！

定價（本號に限り）六十錢 送料四錢 東京本郷 大日本雄辯會講談社 振替東京三九〇

早稻田大學講義

早稻田大學五十周年記念 春季校外生大募集

左の三講義はいづれも四十有餘年の歴史を有し、幾多の人材を社會に送れるもの。今回内容を改善し、校外生の大募集をする。

法律講義

法律の智識は吾々の日常生活に一日も必要缺くべからざるもの。本講義は我國第一流の法學者が現行法律を懇切に講述せるもので、現代社會の戰線に立つて活動せんとする誰もが必讀すべき法律教科書であり、又判檢事、辯護士、官公吏志望者にとつて絶好の法律研究書である。

毎月一回發行・一ケ年半修了 學費 月壹圓四拾錢

政治經濟講義

政治界、經濟界とも今日程多事な時はない。此間に善處するには政治經濟に關する詳細の智識を持たねばならぬ。本講義は早稻田大學、京都大學、九州大學其他の博士教授が政治經濟學を平明に講述せるもので、一讀能く斯學の根抵的智識を把握することが出來る。

毎月一回發行・一ケ年半修了 學費 月壹圓四拾錢

文學講義

眞に教養ある文化人としての第一資格は高級なる文藝を鑑賞する能力を有つことにある。其能力を與へるのが即ち本講義發行の第一目的である。今や新學期は開始されんとす。文藝に志ある者、文檢受驗者は固より一般男女青年の速かに入學されんことを切望する。

毎月一回發行・一ケ年半修了 學費 月壹圓四拾錢

建築講義 月一圓三〇錢 一ケ年半修了
電氣工學講義 月一圓三〇錢 一ケ年半修了
電氣工學豫備講義 月一圓 一ケ年修了

東京市牛込 早稻田大學出版部 振替東京一二三・電話牛込三四五番

内容見本進呈 葉書のみ請求を明記して申込次第

歯痛!! ハイタ

たまらぬ歯の痛がスグと止る

今治水

價 十二錢 三十錢 五十錢

發賣 丹平商會 各藥店にあり

子供の科學 四月特別號

大飛躍

製作記事特輯號 最新海軍兵器

本號の呼物特別記事
▽無線電信ラヂオ及最新兵器 海軍少佐 堀內多雄
▽航空母艦の話 海軍中佐 加藤尚一
▽我が國の造艦技術 海軍造船大尉 鹽山策一
▽艦隊の戰鬪 海軍少佐 早川成治
▽艦橋及司令塔 海軍造船少佐 龍三郎
▽砲塔の話 海軍造船大尉 福井又助

愛國第一號の作り方…野田少佐
陸上ツエッペリン列車作方…相澤義光
コンクリートの作方…田中次郎
空中ケーブルカー作方…山北藤一郎
蠟製模型の作り方…佐藤甫
電氣鍍の作り方…本間清人
地理模型の作り方…西村健二
モーターボート作方…關猛
ロケット飛行機作方…三野三賀男
眞空管ラヂオ受信機作方…古澤匡一郎
プールスヰッチの作方…本間清人

科學グラフ
▼列強海軍の艦隊配備（色版二頁大）
▼列強海軍の精鋭（ダブルトン十頁大）

面白く分り易い記事
構造から見た飛行機の種類…小川助教授
生命の始り…小山理學士
地震波の話…國宮技師
科學者ダ・ヴインチ…田中三千雄
實物のまゝで見れる顯微鏡…黒田工學士
不思議な雨點の身の上話…坂本茂三
太陽の光線と植物…金坂三雄
植物界の王様…佐藤三夫
ストロボスコープ法…杉野松豐
科學小說 天空旅行…市川惠敏

特別三大附錄
地球進化年表（長さ四尺二寸、美術オフセット五度刷二十六頁のもの、地球の進化一目瞭然の大年表だ）
(2)最新式潜水艦青寫眞
(3)オフィス・ビルディング模型設計圖青寫眞

本號に限り 定價六十錢 送料三錢

東京・神田・錦町 誠文堂 振替東京六五六七

化學工業博覽會金牌・進歩賞 東京博覽會優良國產賞牌 帝國發明協會優等賞受領

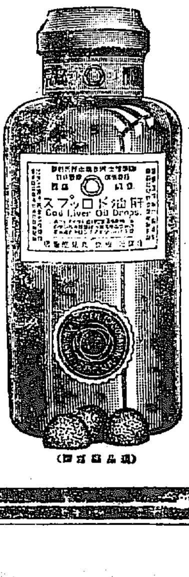

肝油ドロップス

ヴイタミンAD等主要成分の含量極めて豊富なる内外特許肝油を原料とす（例へば内外普通肝油のヴイタミンA含量は不定を極め、本濃厚肝油は實に其五乃至三十倍の濃度を含有す）

更に鐵、カルシウム、燐、キナ及ヴイタミンB等の强壯料を適當に含有せり（凡そ滋養强壯料として其内容の充實せる事、遙かに一般品に越ゆ）

併も諸礦類並に含窒素物に依りて完全に乳化を行ひたるを以て、消化吸收極めて容易にして、胃腸を害ふの憂ひ無し（肝油の缺點たる嘔氣、消化不良、下痢等胃腸の障害を起し易きを全く除いて、永く連續食用に堪へしむ）

小球形の菓子狀を呈し、美味佳香なるを以て小兒も喜んで食用す（每顆の含量一定せるを以て總て食用に便に、特に肝油の飲辛きに代へて美味佳香なるが故に何人にも適す）

滋養性に富む特殊の皮膜を施したるを以て、變質腐敗の虞れ無し（即ち四季を通ずる理想の滋養料）

一日僅りに六顆を採るとして、今回新設の極大瓶なれば、一日僅かに九錢二・五厘に相當せるを以て、六顆は即ち普通肝油十五瓦に相當し、併も其滋養力の大なる同日の談に非ず

要するに、肝油ドロップスは普通肝油の有りゆる缺點を除き得たるのみか更に許多の特色を加へ、遙かに小益を以て遙かに大たる滋養强壯力を現す。

一般榮養不良、虚弱、貧血、産前産後、精力減退、老衰、神經衰弱、其他特に榮養不良に基く夜盲等の眼病、及び佝僂病の如き骨病、百日咳、腺病質、殊に肋膜炎、肺尖加答兒、其他結核性素質を有する病弱者に對して、種々の直接醫療方法の傍ら、榮養補給を目的とするに最も適當なる滋養强壯料なり

進呈 醫學諸大家の實驗推奬に關する文獻説明書並に見本品

用法、用量、其他の詳細は添附説明書に御覽

（定價）五十顆入 一瓶 一圓二十錢 百五十顆入 一瓶 二圓二十錢 三百顆入 一瓶 四圓五十錢

賣捌 藥店・和洋酒食料品店・雜貨店

◎ミツワ石鹸本舗 丸見屋商店

肝油ドロップス みつわ
藥學博士 河合龜太郎氏創製

美味佳香の菓子形にして、小兒は勿論、何人の嗜好にも適し消化吸收亦最容易にして、胃腸を害ふの憂無く、併も諸强壯料の配合に依り、其滋養强壯力極めて優秀、且廣般なる理想の肝油製滋養强壯料

日英米佛專賣特許 醫學諸大家實驗推奬

C41

於第二回全鮮酒類品評會優等賞受領

鮮内第一酒 品質第一酒 賣行第一酒

釀造元 仁川 京城 増田屋商店

金鶴植物ポマード

麗しく美觀し 魅惑の黒髪

内閣の改造行はる

中橋内相辭職す 後任顔觸れも内定

【東京至急報】犬養首相と中橋内相懇談の結果、十五日午後四時半内相秘書官中橋謙二氏は中橋内相の辭表をもたらして首相官邸を訪問、これを首相に提出し、この結果内閣改造は左の如く内定した

内務大臣　鈴木喜三郎（現法相）
司法大臣　川村竹治

大局より觀て辭職 首相の意を諒として

【東京電報】犬養首相と中橋内相の會見で、中橋内相は政局の大局より觀て此の際辭職するを策の最も得たものとなし、この點に於て首相と隔意なき意見疏通が出來たので、内相は此の意を諒とし辭職することゝなつたのである

鈴木喜三郎氏

川村竹治氏

直接會見して相談したい ＝内相の希望により首相が訪れて懇談＝

【東京電報】森幹事長は内相の進退問題に關し十五日午後一時半、中橋内相を自邸に訪ひ懇談した處内相は 自分が病氣のため議會出席不可能と言ふことは大いに憂慮されてゐることゝ思ふ、自分が辭任するか或は職に留まるか大局より見て決めねばならぬから犬養首相と直接會見したい、首相が來訪されゝば結構であるが自分が出向いてもよい、首相との直接會見が出來ねば首相の命を受けた人と意見の交換を行ひたいと述べ會見約三十分にして別れたこれより先き前田商相は閣議散會後官邸で首相と會見し内相の議會出席不可能なるを説いたが、森幹事長は臨邸と同時に犬養首相に報告協議する處あつた、この結果首相は直接内相を訪問懇談することゝなり、森幹事長の行動は鈴木系の意思を含んで議會前更迭を要望してをり、前田商相はその反對の行動を取つてゐるので首相がその間に立ち如何なる決裁を下すか頗る注目された

親任式 十六日午後

【東京電報】閣僚異動は別項の如く決定し十六日午前中に内奏午後親任式舉行を奏請する筈

澄宮様 學習院をめでたく御卒業

學習院に御在學中の澄宮崇仁親王殿下には十三日を以つて第三學期の試驗を終らせられ、四年間御通學の目白學習院とお別れ遊ばされることゝなつた、そして來る卅日頃　天皇陛下の行幸を仰ぎ舉行される卒業式に目出度く御課程を御終了遊ばすはずであるが、殿下にはいよく〳〵陸軍士官學校豫科に御入學遊ばさるゝ御豫定である（寫眞は目白學習院にて拜寫）

在滿朝鮮農民に安居樂業の福音 差別待遇撤廢と水利税半減 奉天省當局の保護

奉天省に於ては這般各縣中の朝鮮農民を保護することに關する訓令を各縣知事に宛て發してゐるが、今回更に左の要領の訓令を發し朝鮮農民保護の徹底を期するべく努力しつゝある旨十五日本府當局に情報があつた

訓令要領

前政府は朝鮮人と華人との差別待遇をなし共同耕作するを禁じて朝鮮人を雇傭して耕作することのみを認めてゐた結果、兩者間には常に衝突事件を起し訴訟に及ぶこと屡々であつたが、今や新政府行せらるゝに當つて、奉天省は一律に朝鮮人華人の區別を認めず平等に保護することゝなしたので、省内在住の朝鮮人は農、商、工を論せず、これを蔑視し壓迫すべからず、また舊に對する水利税は從來の額を半減し、更めて一畝につき五角を徴收することゝなした

自分には無關係 首相からは單に諒解を求められたに過ぎぬ ＝床次鐵相は語る＝

【東京電報】犬養首相は十五日午後中橋内相を訪問、進退問題につき協議の結果内相は病氣その他にたへずとの理由で辭職することゝなり内相の後任には鈴木法相を推すことに決定したが、同午後四時半床次鐵相を首相邸に招き内相辭任の顛末ならびに後任として鈴木法相を轉任せしめたい旨を述べ諒解を求めたが、會見後床次鐵相は語る

首相に招かれたのは人事問題である、首相の意思は既に決してゐる、今日の問題は首相に一任されてゐる問題で、同意する性質でなく單に諒解を求められたに過ぎぬ、自分には關係のない問題だ

進退問題懇談 首相と内相

【東京電報】犬養首相は十五日午後二時半中橋内相を見舞ひ内相の進退問題に就き懇談し同三時二十分辭去した

鈴木系の筋書通り 中橋系では憤慨す

【東京電報】内閣の改造は臨時議會を導火線として起つたもので、議會に中橋病内相が出席するかはともかくも、内相を中心に櫻田門事件に關する責任問題、二度も起つた暗殺事件に關する治安維持問題に關し貴衆兩院に於て猛烈なる質問攻撃があらうと豫期され、なほ病氣が捗々しくない以上、議會前に内相を更迭せしめては如何との議が有力となり、鈴木系が中心となつて、中橋内相を辭任せしめ一氣に後任を決定するか、或は議會終了まで一時首相の兼攝を主張し、十五日首相に内相の更迭を進言した、一方中橋系ではさきに不祥事件の起つた際責を感じて辭任しようとしたのに閣内一致してこれを引留めながら今になつて辭任を要求するのは餘りに勝手すぎるとの意向を持つてをり、鈴木系と中橋系との抗爭が激化すべく憂慮されてゐたが、犬養首相としても内閣の前途に重大な危機をもたらすものとして慎重考慮の結果、内閣の改造は已むを得ないものとして右の如く斷行したものである

涙の親分 「腕の喜三郎」 鈴木新内相の横顔

『腕の喜三郎』といへば如何にも殺伐な博徒の親分のやうに聞えるが、それは昔の『喜三郎』……新内相鈴木氏を知らぬところから起る臆測だ、明治二十四年の帝大の法科を優等で出て、司法省に飛込みその半生涯を裁判所と司法省で暮らした、それだけ世間が誤まつて見てゐるやうに無謀、押し、横槍の人ではない、然し

信念 の遂行には恐ろしい程猛烈な意思力を有してゐる、だからそのためには當然その現はれである、この烈々たる意思力に衝突する人は必ず傷くか破れるか、倒される羽目になる。こゝから『腕の喜三郎』といふ穩かならぬニックネームがつけられたのである、然しこの人ほど涙もろい人もなからう、家族が鈴木氏と

觀劇 に行くのを厭がる位だ、どだ、ソレは悲劇にでも出合ふとアノ鬼瓦の樣な顔で手放しで滂沱止まらずで、一緒に行つた家族がキマリが惡くて困るからだ、三木武吉氏の如きは反對黨にあつても鈴木氏に賴まれたらイヤといへぬといふてゐる。この點、この徳性こそ氏のしんじよで、恐らく昨今の政界で鈴木氏ほど義理人情に厚い人はなからう、然し强い人だけに多くの敵を持つてゐる、反對黨よりはむしろ黨内にその傾向が多い、『鈴木』を一つの

目標 として種々の策謀が行はれてゐるやうだが、久原、床次との政友會總裁へのゴール爭ひは今後如何に進展するかはともかくも、現今は各方面とも一樣に力の政治を希求してゐる、それだけ鈴木氏の今後は興味が深い

初めての司法畑 川村竹治氏

新法相川村竹治氏は秋田縣の人、明治卅年の東大法科出、遞信畑から内務畑に移り警保局長、拓殖局長官、内務次官を經て、大正十一年滿鐵總裁を仰付られ、後これを辭して貴族院議員に勅選され、昭和三年臺灣總督に任ぜられ、同四年これを辭し、今日に至つたもので、司法畑には初めてゞあるが、腕は最もみものであらう

民政黨質問陣容決まる

【東京電報】民政黨は十五日午後二時半幹部會を開き對議會策の打合せ並に質問擔當者の件を報告承認を求め左の如く決定

◇臣節問題　齋藤隆夫、鈴木富士彌
◇帝都治安問題　武富濟、松田源治
◇軍事豫算　山道襄一、永井柳太郎
◇緊急勅令事後承諾案　本會議で小川郷太郎、委員會では川崎克
◇政見　堤康次郎、田中貢

なほその時期方法は院内總務決定後これに一任することゝし最後に中橋氏の進退問題につき意見を交換した

定例閣議

【東京電報】十五日の定例閣議は午前十時開會臨時議會における犬養首相の演説内容を決定し、次いで芳澤外相、荒木陸相、大角海相、高橋藏相等の演説を行ふべきことを決定、正午散會した

拓相は動かさぬ

【東京電報】閣員の更迭は最初は内相に現法相鈴木喜三郎氏を、法相に現拓相秦豐助氏を、拓相に川村竹治氏をそれぐ〳〵内定したが、改造の範圍を内相の補充程度に止むべしとの理由から拓務行政に抱負を有する秦拓相を動かさずして川村竹治氏を司法大臣に起用し鈴木法相を内相に更迭する事と決定を見た

基礎を眞つ先に 産業交通は後廻し 一路王道政治を急ぐ 滿洲國の豫算編成

【長春十五日發電】滿洲政府は連日熟議を凝した結果大同財政の目鼻がついたので、十四日午後國務總理以下各部總長並に立法院長官、監察院長等參集して最初の豫算會議を開催し、大要左の方針を定めこれに依り各院各部は十五日より直ちに大同二年度豫算編成に着手し今月中に國務院主計處に提出することになつた、右につき當該首腦部の意向に依れば政府は國家創立早々極力一般歳出の節減に努むるは勿論であるが

一、過渡期に於ける殘務整理に要する經費
二、各種官營事業經營に要する經費
三、政府機關の人件事務費
四、政府總金新設費
五、軍備確立に要する經費
六、保安警備費
七、歸民救濟資金
八、舊東北政權の外國承認に對する未拂償還資金

等直接國家建設に伴ふ緊急已むを得ざるものは努めて二年度に計上する方針で、その概定總額は凡そ一億二千萬圓と見られてゐる、而して右經常部支辨に要する財源關係に於ては

一、印税、租税、關税等の一般税收入
二、鐵道、通信、電氣等の官業收入
三、國有地拂下に依る收入
四、逆産（舊軍閥の財産）處理に依る收入

等を主とし約一億圓を捻出し、他は借款又は公債發行の形式に依り財源補填の見込みである、なほ政策的各種事業は幾多計畫されてゐるが、特に産業交通の諸事業は財源關係を考慮し一旦經常部關係豫算の決定を見た後徐ろに實施し以て國家建設の第二期事業の遂行に邁進すると

國庫補助金 増額支給意見書 原案通りに可決 議事振は余り感心できぬ 府教育部會本會議（四日目）

京城府第一部教育部會本會議第四日目は、去る五日より十四日に亘る（三月間休會）委員會を經て漸く十五日午後二時より府廳會議室に於て開催、臨頭會我委員長より議案第一號乃至第十一號の各議案に關して報告があつた

即ち第一號議案第一部特別經濟歳入出豫算は四大節の祝菓錢一七二五圓控除のため小學校費、國庫納金、豫備費等に多少の修正を施し其他は希望條件附して原案通り同意し、第二號以下第十一號議案は第六、第八號議案の撤回申出であつた外全部原案に同意した旨報告あり

次いで一號議案の第二讀會に入つたが井上議長の議案審議に就き濟言不明瞭にして妥當を缺いだところから議場喧噪を極め、森安濱田、山中の諸議員から議事進行についての助け船あつて一旦休憩し、三時十五分再開、結局議事やり直しと議長が謝す

◇茅野議員　女子實業學校の授業料を二圓五十錢に、商業補習學校の授業料一圓を二圓として内容充實を圖つては如何との修正動議を提出したが、賛成者四人のみで少數否決となる、これにて第一號議案は以下の讀會を省略委員長報告通り可決、第六、第八號議案の撤回理由を門脇内務課長より説明あつて之に同意、第二號議案は委員會では同意して居たが、山中議員の修正動議説明から遂にこれも撤回となる、殘余の議案は讀會を省略して報告通り可決、次いで

一、一部報告第六號昭和五年度京城學校組合歳入出決算報告の件は委員附託説もあつたが原案通り可決、濱山議員外二十二議員の提案になる國庫補助金增額支給についての別項の如き意見書案を濱田議員から説明あつて原案通り可決、昨年六月提出第一讀會のまゝ保留中の

一、第一部教育會の補設中府尹に專決方委任事項に關する件

も讀會省略原案通り可決、京西雨天體操場工事不始末の蒸し返しあつて後

◇成松議員　滿洲國建國式に際し府尹が祝電を發したとの事であるが帝國政府の承認前祝電を打つは不謹愼ではないかとの緊急質問あり、府尹から辯明あつてこゝに第一部本會議を終了府尹から一場の挨拶あつて午後五時散會した

意見書と理由 經費は增加 財源は減少 戸別税と授業料は他に比を見ぬ高率

十五日の京城府第一部特別經濟本會議に於て濱田議員外二十二議員の提案せる意見書案は次の如くである

意見書案

國庫補助金を增額支給せられたし

理由

吾が京城府第一部特別經濟に於ては、小學校十一校、女學校共他中等學校四校及び幼稚園等を經營し、每年十學級內外の增加を要するが故に其の經費に於ては極めて節約を主としつゝあるも、學級增加に伴ふ經費の增加は如何とも爲し能はず、然るに其の歳入に於ては財産收入僅少にして、經常部歳出の九割は戸別税及び授業料を以て漸く之を支辨しつゝあり、戸別税は府民の資力に比し極めて高率なる賦課を爲し殊に中産階級の如きは内地に於ける同程度の負擔力を超過し今日到底增税不可能の現狀に在るのみならず、授業料に至りては全鮮第一の高額にして是亦增額の餘地を有せず、而も最近不況は府民にして營業を會社組織とするの結果從來第一部特別經濟に於て徵せる戸別税は國庫收益道地方費の財源たる所得税及附加税又は特別所得税として轉化するに至り第一部特別經濟の財源は益々減少するの狀勢に在り、然るに第一部特別經濟に對する國庫補助金は極めて以上の財源を有するに拘らず年々減額せらるゝ現況に在り、特に公立小學校に對する補助金の如き、一學級當り金二百圓の所大正十四年本府の產業增計進展の犠牲として一學級當り金百五十圓也に減額せられ、本年度又復之を金百二十圓也に減額すべく内示ありたる由なるが、右は全く教育費に對する府民の負擔力を顧慮せられざる結果と思料せらる、内地々方に於ては義務教育費に對し教員俸給の七割程度の國庫補助あり、又今後國庫補助額增額せられ今日教員俸給の全額補助を目標として受けつゝあるは實に顯著なる事實なり、吾京城府における兒童の就學歩合及普通教育施設に於ては義務教育と異る所なし、然るに國庫補助は教員俸給額金三十五萬五千圓に對し僅に二千圓也（管外生補助を含む）にして漸く一割一分に過ぎざるは甚だ遺憾に堪へざる所なり、故に右の事情を御參酌の上國庫補助金增額の御詮議相成度府制第五十八條同第十六條に依り意見書提出仕り候也

京城府第一部教育部會議長
京城府尹　井上清
朝鮮總督　宇垣一成殿

平和に歸る 上海の狀況

【上海十五日發電】北四川路寶通路以北の地域から避難してゐた邦人は十四日までに百八十二戸復歸した、また狄思威路方面の避難邦人は殆んど全部復歸し支那人の復歸者も日増しに增加してゐる、南潯路の佛國學校は十四日から開校し支那人生徒を比較的多く、漸く本格的平和に復しつゝある

滿鐵が鮮農の運賃五割引 原耕地に歸る者に 領事館などに證明させて

【奉天十五日發電】滿鐵では事變發生以來暴虐なる支那兵の虎口より脱して沿線各地に避難してゐた朝鮮人農民が新國家成立によりその原耕地に歸る者簇出し、朝鮮人よりの移住者漸く多くなるに鑑み右朝鮮人にして領事館及警察署の證明ある者に對し十五日より全線五割引を以て輸送を開始した

代艦規則でわが修正動議 艦船の定義は委員會一任 十五日の軍縮會議

【ゼネヴァ十五日發電】一般軍縮會議は、十五日午前十時半開會、若干討議の後各種艦船の定義に關する第三附屬書を『今後の討議における貴重なる指針』として採擇し、斯くて艦種の定義を定める事業を一般委員會に一任し、次いで代艦規則に關する第四附屬書の討議に入つたが、この時日本代表から修正動議を提出する要意ある旨を通知した、日本修正案の主要點は

二萬トン以上の主力艦及び航空母艦の艦齡を廿六年とし且つ右トン數に充たざる艦船の艦齡を廿年に延長せんとするものである

邦人百五十悲壯な籠城 無警察狀態の滿洲里

【滿洲里十五日發電】支那軍隊部の威令全く行はれず、漸次無警察狀態となり機關銃迫擊砲を有する有力な兵匪が跳梁し總擾亂の兆あり、内外人市民一萬二千は悉く門戸を閉ぢて通行人一人もなく、市民は恐怖の底に在る有樣で不穩の形勢の裡に籠城、邦人は緊急居留民大會を開き對策考究中で百五十名の邦人は悲壯な決意を固めてゐる

人

◇中居龍夫氏（本社副社長）十五日夜東上
◇馬淵德三郎氏（元殖銀檢査役）廿日夜九時五分京城驛發日本市八ツ橋町一ノ一へ引揚ぐ
◇北川常次郎氏（光化門郵便局長）着任挨拶に十五日本社來訪

南山蛙

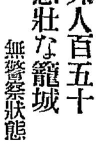

◇……太平洋協會の古き卒業生で當時にも入學した歴史を持つ生田忠英氏は、昨年京城から本町二明治製菓の支配人におさまつてゐるが、趣味の人だけに座右に名錄を用意してこれを同店に備へつけ片つ端から名士の署名を集めてゐる。ロの惡いのがその惡いのおそれを知つて同氏に『何れは警名展でも開くのかい』と質せば、同氏頭をかきながら『どうしてゝ、ほんの私の趣味ですよ』……

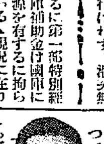

◇……三越支店次長の松田さんが女店員入店試驗におよそ現代のモダンガールには不向きな詰問を出して可哀相に若いお孃さんを惱ましてゐるが、エロ敎育にかけては松田さん以上の娘さんたちは、難問題にぶつゝかる度に嚴めしい試驗官たる松田さんに不都合にも盛んにSOSのウインクを投げかける、松田さん隣席の小林庶務主任に『君女店員の試驗には日配しが必要だね』と如何にも憐ましさうに囁けば小林さん『交換手の試驗ぢやあるまいし、腕ばかりではわ』女店員の試驗も亦六ケ敷しいかなだ……

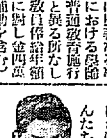

心臓病と『慈活』
近頃心臓病で斃れる方が大へん多くなりました、云ふ迄もなく心臓は身体の發養を支配する大切な臓器で、古來此病には油斷なしと言はれて居ります。從つて少しの故障でも決して油斷出來ません。『慈活』は積年多くの患者を全快せしめた無比の良藥で、重い方でも二、三ケ月服んで頂けば大低御全快になります。（文獻進呈）
藥價 大 十六日分 二、五〇 中 八日分 一、五〇 小 四日分 〇、八〇
發賣元 大阪市東區博勞町一ノ五一 天然療法研究所 電話船場二三六二

實用腕巻時計大特賣
仲庭特撰最優秀品特別提供
◎地方の御方様は振替又は代引にて御註文願上候
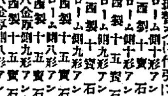
◎何れも正絹リボン付
◎正直は最後の勝利
大阪九條通貳丁目南側 仲庭時計店 振替大阪七六三五番 電西一六六六

七寸咲朝顔
毎年好評を博す本園自慢の七寸咲朝顔 各色取合せ十種一組
●特價 壹圓
各種共花名付 品種保証 前金送料不要 代金引換十錢増 郵券代用可
兵庫縣甲子園 小松園
全國一 菊と朝顔 カタログ進呈

肉彈三勇士
目下全國各蓄音器店に續々發賣中につきタイヘイと御指名此際御急ぎ御購求を願上げます
左記肉彈レコードはタイヘイ超特作！
時局肉彈臨時新譜（三月十日發賣）
浪花節 軍神譽の三勇士 天光軒滿月
時事小唄 軍神肉彈三勇士
時事小唄 肉彈三勇士の母
レコードドラマ 軍神肉彈三勇士
筑前琵琶 譽の肉彈三勇士 旭凰
流行小唄 行け滿蒙の新天地
時事小唄 大滿洲國建國歌
タイヘイレコード

月やく
安全流下藥の大王
世界に誇り得るクナイの流經劑
ドイツ、佛國、アメリカ、イタリー、英國其他諸外國より多數の註文來る
名藥に國境なし
月經不順閉止四五ケ月迄安全流下請合他藥効なき重症も本劑獨得の作用に依り迅速に流下の目的を達すスグ來院又は手紙下さい
他藥で効なき方も初めて手當する方もトマリの月數とお年を書いて手紙で相談あれ最も古き經驗を有し専門家揃ひの當院は責任を以て迅速安全に御滿足の出來る樣別名で秘密にお知らせ申上ます
大阪市浪速區大國町五丁目三階洋館 第一階 大師院 第二階 大師醫院
大師院 電話戎一八四三番
ニセモノ多シ クナイ流經劑は大師院の外で販賣せず

りん病 藥價後拂ひ
無効の時は決して金を取らぬ二百年來の家傳秘藥（說明書）請求あれ
宮城縣角田町 玉川觀光堂

らい
癩を完全に根治せしむる不思議な藥草を發見しました全快者も續出して居ります
不思議草
御申込あり秘密にお敎へします 大阪市東區博勞町一ノ三一 志か
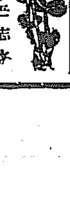
本標取扱 大阪高麗橋五 昭和社改務 東邦新聞通信社

社説

角力道存立の價値と轉向

紛擾の清算はいづこへ

國技と銘打つた角力道も、本家本元の大日本相撲協會の大紛擾によつて、すつかり屋台骨が崩れてしまつたので、今後の角道は、どんな形を取つて、どんな方向に進むか、見當がつかない狀態である。いはゆる相撲騒動は、この一月、春場所の番附發表と同時に、天龍、武藏山、大の里らを中心とする西方力士が、角道革新、協會淨化のスローガンを揭げて、協會と折衝したが、その要求が協會に容れられなかつたので、遂に結束して協會を脱退し、新興力士團を組織したに端を發し、引つゞいて東方力士の協會脱退を誘致して革新力士團の旗揚げとなり、協會殘留組と三派鼎立の形となつて、さしも根強い傳統を誇つた大日本大相撲協會も、完全に分裂してしまつたのである。

◇

富嶽一朝にして崩る。大相撲協會の分裂は、まことにその感が深かつた。たとひ脱退した力の反撥であつたにせよ、西方力士脱退最初の一撃が、あれほどまでも協會に致命傷を與へやうとは思はれなかつた。いづれは協會側の威嚇で行かなければ懐柔で、懐柔で行かなければ第三者の調停で、何とか纏まるであらうといふのが一般の觀測であつた。ところが一旦取組んで見ると、協會側の腰が案外に脆く、脱退組の押しが意外に強いことが判つた。日和見で、自重を標榜してゐた東方力士も大勢を見てとつて協會を脱し、新に革新力士團を組織した。この兩團體は、行がゝり上關派の行動を取つてはゐたが、當然合流すべき運命に置かれてゐたのである。

◇

果して兩團は地方巡業に於て合流したのであるから、こゝに協會との鼎立に形を變へたのである。かくて、曾つては東京大阪の兩協會に分立してゐた大相撲が、合流して大日本大相撲協會となり、更に分裂して協會對脱退派の對立となつた譯で、形の上では往年の歴史を反覆したともいへるが、爭議の内容に至つては大きな時代色の相違がある。それはまづ新興力士團旗あげ聲明によつても明かである通り、時勢に順應しない協會の興行政策打破、力士の待遇改善等々に立向ふ力士自らの自覺的革命運動であつて、今まで傳統の城廓に立籠つて時流に超然としてゐた特殊な存在であつただけに、世間に與へた衝動も大きく、協會自體としても大きな驚きであつたに相違ない。

◇

角力道は、なるほど國技の一ではあらうが、その國技を行ふところの選手即ち力士の素質に至つては、あまりに無自覺低劣な者が多かつたのは事實である。若し角技を以てスポーツに關するものとすれば、力士はスポーツマンとしての素質を養はねばならない。又角力道を以て日本の國技と誇稱するならば少くとも武士道精神を有せねばならないのであるが、遺憾ながら、在來の力士は、いはゆる職人化して酒色に耽溺しスポーツ精神を自覺するものが多く、興行方針もまた舊套を脱せず、時代に置去りを食つた形であつた。かうした狀態に置かれてゐる角力道に就ては、われらも多くの不滿を感じてゐたのであるが、力士自體が時代に目ざめて角力道のスポーツ化を唱へ、進んで協會中部の分離作用を行つたことは、建設のための破壊と見るべきで、却つて斯道將來のために祝福すべきであらう。

◇

さて次に來るべきは、この分裂した各派が、如何にして今後を自營してゆくか、又は全日本的の地方巡業方法等である。何分にも現在のスポーツに對する一般の興味は個人競技よりも團體競技に注がれ、競技時間、觀覽の設備等も新代人の嗜好に適するやう組込まれてゐるのに、在來の職業相撲のみは依然として習慣を墨守して來たため、時代の人心から次第に遠ざかりつゝあつたのである。しかし角技そのものは内強和得つ雄渾な男性的競技であるから、その競技方法を改め、力士自身の品性向上を圖り、時代に適應した興行方針を以て進めば、必ずしも天才主義、大力士本位の興味はなくとも、少くともスポーツとしての存在を獲得することが出來るであらう。

國境警備の充實

近く安東領事來城の上 警備狀況變革實現か

本府警務局においては十四日京畿、全南、慶南、平北、咸北の五道警察部長を急遽召集し、新規警察官五百名増員に伴ふ特高方面の充實に關し具體的打合せ協議を爲したが、一方滿洲新國家の出現による國境警備狀態の一大變革が近く安東領事來城の上實現せらるゝことゝなつてゐるが、國境警備狀態の改革は未だ樞密に附し、その豫測さへ許されて居らぬが、前後の事情から觀察するに依然國境警備は嚴重に充實し、安東領事館警察官の増員をなして對岸一帶の警備にそなへ國境警備の完璧を期する模様である

特高充實の方針打合せ 各道高等課長を本府に招集

本府警務局保安課では近く特高方面の充實を圖るため、來る十七八日頃十三道高等課長を招集し、今後の方針につき打合せすることゝなつてゐるが、思想警察内容の充實に伴ひ、十三道中忠南北、江原、黄海四道の警部級高等課長を警視に昇格する模様である

昭和五年度砂防工事

施業區域四十六箇郡 本府山林部發表

全鮮に亘る荒廢山野の復舊により洪水被害を除き國土の保安と産業開發のため國費を以て砂防工事を施行することゝなり大正十一年以降繼續事業として京畿、忠南北、全南北、慶南北、黄海、平南北、江原及咸南の各道内漢江、錦江、東津江、榮山江、蟾津江、洛東江、大同江、城川江その他の河川流域内に於いて實行されて來たが、その間財政の關係上年に依り多少の消長を來したもの、大正十四年度以降は順調に運び、昭和四年度に至り稍々大規模に實施されることになり、更に昭和五年度に於て再び事業縮小を見た、昭和五年度の砂防事業は七十九萬五千圓で施業區域各河川流域四十六ケ郡八十五ケ面に亘り、總面積一千九百五十七町、この樹苗植栽九百九十七萬八千本である

本府定例局部長會議 十五日は議題なく取止め

十五日の本府定例局部長會議は議題なく取止めとなつた

來月から硫安漸騰か

目下硫安の共同購入が終了したのは京畿、忠南、忠北、慶北位で他道は大體今月中に完了するが、この期間中は總督府は極力農村本位から低廉なる價格を提供するやう生産會社を牽制する等の方法を講じてゐるので、大體叺當り二圓七十錢前後に落ついてゐるが、來月にもなつて共同購入が一段落を告ぐれば或は漸次昂騰するのぢやないかと觀られて居る

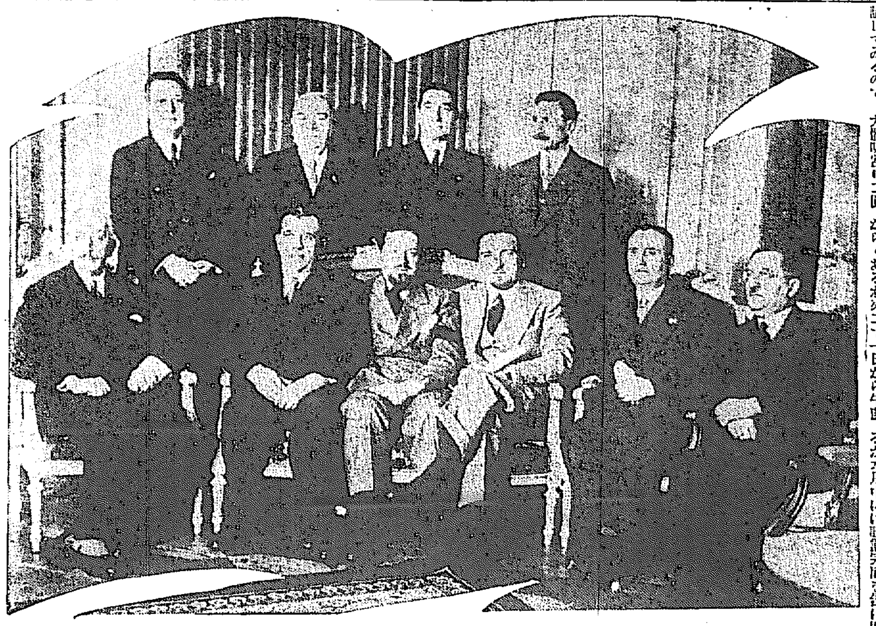

軍縮會議に於ける伊太利代表部（宮殿前列向つて左から二人目アクトン將軍、シリアンニイ。バルボ氏、グランヂ外相）

泉噴

●十五字以内五十行以内 ●原稿に住所姓名明記の事、但紙上匿名は隨意 ●原稿は社内「泉噴係」へ ●採否は係へ一任の事 ●原稿は返戻せず

郵便委託遞送 通信當局に一考を望む

京城春川間の郵便遞送は從來遞信局で直遞送を行つてゐたが三月一日から委託遞送に變更した。これには決して文句を申さぬが、委託に際して何故特殊會社と契約をしたのか？京春間には貨物自動車營業店が五つあつて相當の信用を置けるものばかりである。而も朝鮮運送株式會社、朝鮮トラック株式會社、酒井運輸株式會社、江原トラック合資會社、内田運送店の五營業者は作業組合を作つて何れもそれ自體において確實なる營業振りを示してゐる。然るに聞くところによればこれ等に何の話もなく突然一乘合會社に委託したといふのである。乘合に郵便物を積載することは乘合の旅客にも迷惑であり且又この委託契約の結果他の乘合會社にも貨物自動車營業出願の口實を與へることにもなる。旁々もつて遞信局近來の不出來ではなからうか。「委託するかしないかは遞信當局の權限だ」なんて野暮なことは言ひつこなしだ。遞信當局としてはあの際も少し大所高所に立つて業者一同を集めた上共同入札に附すべきであつたらう。今後も起るべき問題だから御參考に一般の聲を放送して置く（一京春人）

官廳出勤時間 廿一日から午前九時

目下諸官廳の出勤時間は午前十時からであるが來二十一日から午前九時に變更されることになつた、右に伴ふて一般民間諸會社の出勤時間も何れ改正されるだらう

貯銀新築設計 本月中に完成

朝鮮貯蓄銀行本店の新築計畫は殖銀中村技師に委囑して設計中であるが本月中には設計完成を告げ四月下旬又は五月早々着工の運びとなるべく、大體年内に竣工する模様である、新營業所建物は地下室とも五階、建坪約二百六十坪、延坪約千三百坪の堂々たるものとなるべく、工費等は未決定であるが三十萬圓以上に上る模様である

九龍浦港に假設航路標識設置

慶尚北道迎日郡滄洲面九龍浦港の防波堤延長築造工事中左の通り假設燈を設置し三月一日から之に點燈した、備考、燈器は防波堤突端を表示する爲建設中は突端に見透線を以て其の尖端を示すと爲つてゐるので航行船舶は其の見透線に向つて左側を航行するを要すと

一、位置 慶尚北道九龍浦 前平 北緯三三度五分三十秒 東經一三九度三三分一一秒 後平 北緯三五度五九分三十八秒 東經一二九度三三分一〇秒

一、構造 木造柱燈器を揭ぐ

一、白燈 火礎 高 前平六、五〇米 後平六、五〇米

一、白平均水面 火高 前平八、五〇米 後平九、五〇米

一、明弧 全度

一、光達距離 晴天の夜一浬

佐藤鬼分隊長

『行きませう教官殿！』と叫ぶ 初陣の彼が勇躍振り

出征依田○○旅團○○第○○騎隊 親泊中尉手記

前がき

故陸軍騎兵曹長佐藤雄一郎君は私の小隊の左翼分隊長である私は一月九日錦西の戰鬪で右翼分隊長武川曹長外三名の部下を失つた。今新に佐藤を失ひ痛恨誠に極りなし。どんな危險な場所にでも影の形にそふ如くついて來る佐藤の思出を書いてゐると矢張りいくらか感傷的になるのだ。だが悲みを超えよう、嘆きをさけよう。私達が幾多の亡き戰友の血潮に意義あらしめ又幾多の先陣の魂をして徒に遼西の野に彷徨はしめない爲にはまだまだ進まねばならぬ。先陣の屍を越ゑて！戰友の流した血潮の河を渡つて！前進だ、行かう佐藤も地下で勵まして與れる樣な氣がする……戰鬪で今迄もよく言ふてゐた樣な調子で。

『教官殿！さあ行きませう、進みませう』と

古賀聯隊長以外幾多の戰友達が壯烈なる戰死を遂げられてから早くも四十九日目に勇敢無比の佐藤は昭和七年二月二十九日には眠るが如く逝つた。慈愛深き上官を失ひ親愛なる同僚を失ひ今又更に忠實なる部下を失ふ。あゝ……我又何をか言はん。

佐藤と私は佐藤が伍長する前から同じ中隊の將校對兵として關係が深く去年は特に初年兵係教官對、補助教として寢器を共にしつゝ教育に從事し出動以來は小隊長對分隊長として程度が同じ死生の巷を潜つて來た。今は亡き佐藤の俤、殊に戰場に來てからの勇敢な行動を世の中に傳へるのは殘された私の義務であらう。悲みの傷痕また新しきにも關らず此に筆をとる次第です。

佐藤の豪勇は聯隊を風靡するものがあつた。劍道の有段者であり、相撲は聯隊の横綱格、射撃は名譽ある射撃徽章を有してゐる、馬術は姿勢を喧ましく言はるれば苦手らしかつたが勇敢な障害飛越は好きであつた、性來の膽勇に此の技術である、佐藤の武勇なるは決して由緒なきではなかつた。だが佐藤は豪勇なる一方では大變無邪氣で人なつこかつた。下志中學校を卒業した姿を有し身體も屈丈で洋々たる前途ある誠に立派な人であつた。

昨年九月事變の勃發以來聯隊は幾度か出動の内命を受けた、此度は私は騎機關銃小隊長を命ぜられ、佐藤は同じく分隊長に任ぜられた分隊長として佐藤を得た事を私はどんなに喜んだか！佐藤も選ばれて騎機の分隊長となつた事を誇りに感じその任務を盡すために骨身惜まず働いた。私達は此日新しい兵器をどうしたら巧く敵につけれるか又どうしたら故障のない樣に射撃が出來るか等といろいろ研究工夫をこらしたものだ。中には駄目に就いての研究には此も今は亡き武川と佐藤との苦心は大變であつた。二人とも聯隊の委員助手の忙がしい仕事をし乍ら一方では此の騎機のため徹夜する位の研究をした。腕だけで終りさうになつた出征が愈々ほんとになつて編南を出發したのは去年の十二月二十八日であつた。線道沿線の萬歳歓呼の中に送られ乍らも、汽車が停るとすぐ成川、佐藤は貨車の中へ驅け込んで騎機や馭馬をいじつて居る風であつた。私の愛する部下達の此種の熱心があつたからこそ奉天に到着した時からは騎機の射撃や使用に就いては充分な自信をもち左右前をたゝいて『騎機小隊は大いにやらうぜ』と勵ましうる樣になつた。

一月三日の錦州入城は如何にも歴史的情景であつたには違ひないが何等の抵抗もしない敵の不甲斐なさに私達はかへつて憤りさへ感じたのであつた、それでも一月五日は匪賊の巣窟である錦西の治安回復を命ぜられて『時こそ來れ』と一同勇躍して出發したのである。五日の午前には早速西白廟子で二百前後の敵とぶつかり、私の小隊は右の第一線に出された、小隊の者は大喜びで四、五十の敵をどんどん押して行つた。その時武川分隊は騎機に故障を起し、武川は敵彈の中で悠々として騎機の分解手入れを行つた、結局私は佐藤分隊長及び小銃、田中の兩二等兵を引連れて高地上にまだ殘る三十ばかりの匪賊を目がけて突進んだ、當時に於ける佐藤の目ざましき奮戰はまだありありと思出される、僅五名の私達だけで千米突以上も敵を追撃する事のできたのは佐藤が『行きませう、教官殿！行きませう』と言つてくれたから である。此の戰鬪は聯隊の緒戰あり、私達の初陣であつたが始めて彈雨をくぐつた佐藤の沈着ぶりは感歎の外なかつた。平生から膽のすわつた人とは思つてゐたが實戰で斯うまでおちついてやれる力は余程の人だ。そこで私は佐藤がゐる以上水火の中にでも易々として行ける確信を持ち且何十倍の敵があらうとも攻撃に出で得る信念をわれらは得た。

京畿道評議會【第五日目】

第四款教育費 第一讀會に入る

京畿道評議會第五日は十五日午後一時より開會、愈よ第四款教育費の第一讀會に入る劈頭

▲張弘植氏（京城府）より朝鮮の現狀においては教育と産業は最も力を注がなくてはならぬのに、國庫補助が減額されてゐるとは云へ、餘りに減額の甚だしい理由は如何、又一面一校計畫の進捗狀況如何との質問あり之に對し

▲竹内内務部長 人件費の減額は昨年六月政府の命令による減俸減給の結果であり、何等教育上支障は來さない又一面一校計畫は昭和五年度以來鋭意力を注ぎ明年度も十四校增設計畫あり、順調に進捗しつゝあると信ずると輕く答辯す

▲金粲泳氏（坡州郡）移管中等學校の授業料五十錢引上げの理由如何

▲竹内内務部長 大正十五年官立中等學校が道に移管せられ、從來は國庫の補助と本府よりの交付金によつて經營して來たが道に移管以來教育上遺憾の點もあり他道に比較すれば低率であり、同程度に引上げ教育施設の改善を計る積りである

▲朴錫東氏（安城郡）設備なる地方の補習學校を實業學校にしては如何

▲竹内内務部長 程度の低い補習學校の卒業生でもその地方においては有識の士であり、その人々が地方に定着して地方の指導に從事することは結構なことである、彼らに昇格して程度を高むることにのみ熱中するのは考へ物である、士官より兵卒の方が必要なことが屢々ある

▲成松緑氏（京城府）同一都市にあり道立と府立と商業學校授業料に差異あるを統一する意思ありや

▲竹内内務部長 道立と府立に差異のあるのは一見不可思議に見ゆるが、道府各、財政上の負擔能力に差異があり、道の方が低くなつてゐるが道としては他日府と同程度に引上る意思はない

更に成松緑氏は有識ルンペン製造の現在中等學校の存在は必要少く社會に即する實業教育の必要を論じ意見とも質問ともつかぬ長舌論に對し

竹内内務部長奥村學務課長はこもごも職業教育。實業教育には最も意を注ぎ、本年度においても職業學校の充實擴張を計る積りである從來は相當の成績を舉げてゐると數字をあげて輕くあしらふ

▲韓東熙氏（京城府）普通學校、小學校の一學級當りの補助金額如何

▲奥村學務課長 補助金は國庫補助と地方費より成り普通學校は八百四十七圓、小學校は五百七十七圓

此處にて午後三時五分、一旦休憩同三時廿分再開

再開

▲韓東熙氏（京城府）再開劈頭議事に關係なき質問を提出し、議長内務部長より注意あり、一讀會に關する旨を述べて着席

▲岡本豐藏氏（開城府）龍山中學再建設備の内容及び公立普通學校以外の私立學校、講習會等にも補助を與へては如何

▲竹内内務部長 龍中火災當時は圖書、教科書の如きは直ちに補充したからその方面の懸念はないと思ふ、他は復舊を急ぎ總て追加豫算に讓つた、又公立普通學校以外に補助金を直ちに與へることは現在では多少困難であるが、將來研究をしてみる意思はある

この頃退席者多く、議長より散會動議を提出し、滿場一致贊成し午後四時四十分散會

◇株式◇

大株短期引跡

大新	七十一圓七	（不變）
鐘新	九十五圓三	（四十錢安）
日產	三十六圓七	（廿錢安）
東新	六十四圓五	（五十錢安）

◇期米◇

各地期米後場止

下關二四、二三▲名古屋二四、五三▲金澤二三、二四▲桑名二二、八七

大阪最終氣配九十九圓（一錢高）

帝國勸業博覽會一等賞金牌受領

類ありて比なし

孔雀印 調味の素

特約店大募集

最優秀品 孔雀印……調味の素

普通品 地球印……調味の素

調味の素本舖 大阪天滿堀川 勢山商店

耳鼻咽喉科診察

京城府黄金町（電本六四二） 醫學博士 阪井清

陸地測量部編纂（昭和七年一月出版） 滿蒙鐵道概見圖

朝鮮地圖販賣元は（一覽表進呈） 京城長谷川町 小林又七朝鮮地圖部

ツバメ石鹸

肌に一寸の美を増へば 肌に一寸の醜が退く！ 清潔に正確に 自然美を生かす ツバメ石鹸に ひそめる力！

花王石鹸本舗長瀬商會

年賦定期貸付 普通銀行業務

日本銀行代理店 日本勸業銀行代理店 朝鮮殖産銀行代理店

京城府南大門通二丁目百四十番地ノ一

株式會社 朝鮮殖産銀行

頭取 有賀光豊

資本金參千萬圓

全鮮各地に支店並出張所五十八ヶ所並に内地大阪に支店あり

鎮咳 フアトシン

感冒、氣管支カタル 肺炎、肺結核、喘息 百日咳、其他

慢性、急性呼吸器疾患の喀痰、咳嗽にフアトシンの奏効極めて顯著なり

本劑は、光、熱に安全にして永久貯藏するも効力減殺せず、且つ胃腸障害等の副作用なければ、何時にても安心して使用することを得

發賣元 大阪市東區道修町三丁目 株式會社 塩野義商店 支店 東京市日本橋區伊勢町

ふとん 廉賣

京城本町四丁目 岩見製綿所 電話一六〇一番

●超スピードで頭痛をなほす ノーシン

クスリは川浪 卸と小賣 京城本町四丁目 電本二三五八番 振替京城四千番

第三回化學工業博覽會最高名譽賞受領

一家に一個 歯を健かに口中を爽かにする

ミツワ煉歯磨

歯と口の健康第一

ミツワ煉歯磨は、歯を清らかにし、歯齦を斂め、口中の糜爛を防ぎ、口腔の防腐、消毒、及び制酸の效力を有し、齲歯の豫防に效があります。

徳用大形（七十瓦入） 一個金二十錢

携帯用中形チューブ入 一個金十錢

ミツワ石鹸本舗 東京 丸見屋商店

脂臭く無く、苦味無く、味良く匂が快いから使用後すぐと玉露の茶を飲んでも、些しも其茶の微妙な香味に障りません。

◇舶來品と比較御試用の上その優秀さをお味ひ下さい

商業登記公告

[illegible]

平壤地方法院

地方版

全南道會【第八日】

女學校の移管 その他教育費論戰

午前午後を通じて行ふ 教育オンパレートの觀

【光州】全南道評議會(八日目)は十四日午前十時開會村江議員初等教育の普及を圖る爲め官民合同の研究會を作ること中等學校の授業料を引上げてそれを初等教育に廻すこと を要望内務代理研究して見たいと答へ金教培議員 普通學校の寄附金は自發的か強制的か金額補助の意志ありや高等普通學校に教練費の計上なきは如何 と質問内務代理及山名學務課長これに答辯について金宗筱議員より授業料徴收木浦商業學校運動場について質問内務代理『運動場擴張は研究して見たが實分これで間に合はすと考へた』と答へたは山名學務課長の答辯があつて午後零時五十分休憩

第七日午後

十三日午後一時半分開會吳議員先づ 普通學校建設につき全額補助あり度し次に農學校の新設及學校增加を繼續事業として如何 と質し森内務部長代理より 全額補助は出來ぬ大體の補助で他道に劣つてはゐない農學校についてはは研究中である と答辯議員は補習學校の設育、一面一校の完成、普當の監督につき質問森内務代理及び山名學務課長これに答辯坂口議員先州高等女學校の道移管を說き次で補助金分配の不公平なる點女學校小學校の補助金の少額組合費の高率一面一校主義の餘りに形式的に流れてゐることを力說その他教育問題について意見を述べ最後に内務部長は宜敷自ら陣頭に立つて改善の上學校の道移管を要望矢島議長の答辯あり代つて森内務代理に 女學校の道移管についてはハッキリ御答へは出來ぬ補助は高女に對しては少し增額してあるが小學校の補助の事に就きては當は後日が淺いのでそこまで當つてゐない學校の授業教員の異動については陣頭に立ちでやる積りだ 學校監督の不充分なのは視學が足らぬのでなく旅費が足らぬのだから旅費を殖す考へだ と述べて午後四時閉會

▲意見書 道内各公立普通學校授業料の低減に關する件 理由凡そ民族に盛興國家の隆昌は國民教育の普及如何にあるを以て朝鮮人は速かに義務教育令を發布せられ學令兒童の全部の收容を絕叫して止まざるなり尚當局においても一面一校の計畫を樹立し教育を進めつゝあるは即ち此の輿論に順應したるのみならず近き將來において義務教育制度實施の前提なりと信ず吾人は大に期待せるものなり然し現下初等教育の狀況を見るに兒童にして就學を許さず又は通學中の兒童にして中途退學の止むなき者の續出するは掩ふべからざる事實にして是れ朝鮮初等教育上の一大暗影たらずんばあらず惟に一視同仁の新政施かれて茲に二十有餘年諸般の施設漸次改善を告げ地方自治制實施の……られつゝある今日獨り教育界のみに於て斯る現想を目睹するは眞に憂慮すべき現象にして吾人の到底關心せざるを得ざる所なり於是當局は特に朝鮮の民度を顧み如上の實狀考慮せられ本道内における普通學校の授業料を速かに低減せらるゝ事を要す右意見として提出す

道戲漫語

土木費で窮民救濟のことは何れの議員の口からも出てゐたが教育費ではこれに比準といふわけでもなからうが授業料減額に付一席辯せねばならぬといふ樣子▲之も不景氣の民意の反影か道民の言けんとする處を議員で代辯する處に選良の眞の價值あり 敬意を表す▲各郡議員の誠意を感じてゐる時に普通學校の授業料低減の意見書が提出さる▲しかもそれが内鮮全員一致とあるから結構▲ひとり教育の改善のみならず何事もコノ調子を望むところ▲何を感じてか光州の坂口さん何時も餘り言はぬのに今年は土木費で巨彈を放つて以來勸業費にも教育費にも痛い處を突き込む▲光州の松田さん女學校の道移管につき市民の輿論を代表して每年希望するが一向實現ぜぬので道當に思ふと▲務安の文さん諫言を求むる人が多いので抽籤にしてけ如何と贊成者なく遂にオヂヤン▲今日は日曜日でも敎育費審議に朝から熱心な勉强ぶりではあり

各地の府會

歲費減額で 泣き言を並ぶ

稅金問題で議論沸騰 開城府會=第三日

【開城】七年度歲入出豫算案の府會三日目は十二日午後一時十分開會出席議員二十名缺席議員七名金議長七年度豫算歲入經常部臨時部を一括上提説話に入る大河内主任より說明あり朴基源君道路使用料助興稅物品販賣料につき質問伊藤國及び大河内主任答辯林漢琉君府稅と電柱稅につき質問金正浩君 電柱稅を引上ると一般府民には却つて損になると述べ林漢琉君開城の電燈料は高いと不平を言ふ久保田議員猶說所持者に對する課稅問題質問 ▲山部寶隆君 戶別稅々率制定について不平の聲高いが如何と說明を求め伊藤國これは前年度豫算で定たので不平を唱へるのは內容を知らぬ者だと答辯ついで李永祐議員の質問あつて十分間休憩二時五十分再開、議長一讀會は終り二讀會に入ると宣言李英煥君議員日當三圓を二圓に引下げることを動議す大河内主任 意見を府尹に提出するだけで決議することはできぬと述べ議長撤回を勸告するこの時 趙時鎬君 他役員等は富裕だから減額を望んでゐるが本員は一圓の金が必要だから李君の日當減額案の撤回を望む とんだところで本音を吐き滿場をドッと笑はせる李英煥君大いに憤慨を立て趙君を攻擊する議員高演承君 議員日當一圓減額は大した金額ではないがその本意は今年度豫算節約に對して修正案を提出したいから議員の日當を先づ減額して全議員の誠意を現はすのだ と述べ議長可否を起立に問へば贊成者七人で否決ついで林漢琉議員李永祐議員等再び人件費減額九百圓問題を持出す歲出經常部第一款市務費は原案通り可成第二款土木費迄讀第二讀會に移り二三質問あつて五時閉會

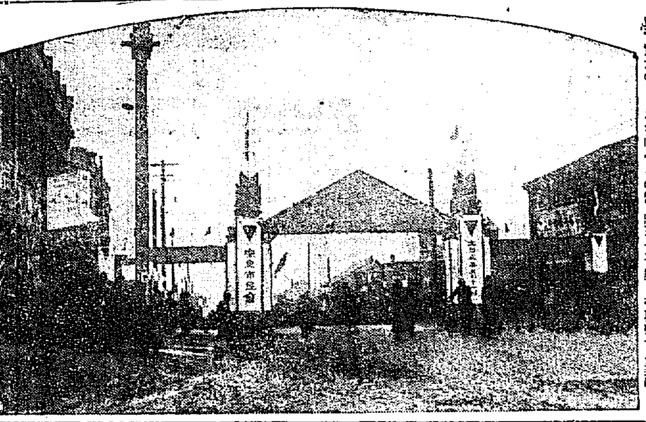

建國祝賀の街(安東市民會のアーチ)

朝鮮號の獻金

各地の熱誠美談

木浦刑務所 囚人の獻金

【木浦】刑務所に收容中の囚人中廿五名は愛國機獻金熱のあがつてゐる話をきいて感激し作業によつて與へられてゐる零細な貯金のうちから九圓七十錢を纒め十日陸軍記念日に木浦愛國會へ獻金方寄託した

雜巾を賣る 水原の婦人達

【水原】梅原邑長、市川公普校長夫人外數氏の發企で、雜巾をつくり各官公署會社に賣つてその收益金を朝鮮號に獻金すべく活動中十二日締切り、愛國機へ送金したが雜巾は五千五百五枚、一百六十五圓十五錢に達した

感心な少年

【兼二浦】小學校尋常科二年生斗光三夫君は當支局へ一圓を持參し朝鮮號に獻金方寄託したが右は褒行の淨財であると

學童の赤誠

【平壤】府内若松小學校高等科二年生女子は一月末頃一人十錢宛を醵出しそれで材料を買ひマスクを作つて賣り歩きその利益金十四圓五十九錢を又私立箕城女學院生徒は十四圓八十一錢を何れも朝鮮號基金として獻納した

三千五百圓 江景で突破

【江景】朝鮮號獻納基金は市民の醵誠によつて十日迄に三千五百四十七圓五十錢に達したが引續き各町總代の手で各戶別訪問して募集することになつてゐるので締切迄には五千圓に達するものと豫想されてゐる

平壤の獻金

【平壤】朝鮮號獻金として平壤運鎖會では金五百九圓四錢、大和町會は三百九十六圓、土木建築協會百圓チエビーキャンベル氏外々國人四名十圓乃至一圓五十錢をいづれも獻金に寄託した近く一萬圓に達する

沙里院で 演藝會 慰問と獻金

【沙里院】來る十九、二十日の兩日料亭一力、曙の藝妓連が演藝會を催し其收益金全部を派遣軍慰問費及朝鮮號の獻金に充つることになり一般の應援もあつて素晴らしい前景氣で出演者も目下猛練習を續けてゐる當日の出し物は左の通り 諷式三番叟(一場)伽羅先代萩御殿之段(一幕)神靈矢口渡頓兵衞內之場(一幕二場)戀飛脚大和往來封印切之場(一幕二場)江戶加賀見山草履打より敵討まで(六場)艶女房染分手綱重の井別之段(一幕)新版歌祭文野崎村之場(二場)淨瑠璃新所作事橋辨慶五條橋之段(一幕)

水原でも演藝會

【水原】料理屋組合主催で十九、二十の兩日、水原劇場で演藝會を催し、收入全部を愛國機建造費へ獻金するはずで出演者は目下猛練習中である

二千二百圓 群山の募金

【群山】目下募集中の愛國機朝鮮號獻金は十二日迄に二千二百余圓に達した

獻金演藝會

【海州】邑內に於ける大工左官その他の職工團體職工會は朝鮮號基金募集のため十、十一の二日間海州劇場で演藝會を開催したが兩夜とも頗る盛會であつた

仁川風龍會獻金

【仁川】上田流尺八仁川風龍會では朝鮮號建造基金募集のため六日公會堂に尺八演奏會を催したが當日の收益金百五十七圓を仁川府に寄託した

南川 京日映畫會

【南川】十日午後七時より南川郡農會館取扱所にて開催した本社主催愛國機朝鮮號獻金映畫會は開會前までに滿員となり稀有の盛會を極めた

僅か三十圓也

これが中學出の 月給生活者の待遇

【大邱】就職難滔然たる今日大邱府内各中等學校卒業生の待遇觀べ……農林學校卒業生は砂防手五十圓を筆頭に金融組合書記見習廿九圓、郡屬雇二十五圓、邱商卒業生の大邱府内商店住込十五圓、通勤卅圓、其他住込十圓で平均してざつと中學生のサラリーは二十五圓から三十圓どころとなる、尙小學校、普通學校の卒業生は官廳の給仕が日給三十錢、商店の住込が五圓內外交換手見習五十錢大邱に三十錢から五十錢位

五萬六千圓增加

平壤府七年度豫算

【平壤】府昭和七年度豫算概要は十六日午後一時から府總會上程議案で開會の府當局と議員の懇談會席上に附議されるが同概算は 歲入經常部百二萬七千七百八十二圓、臨時部九十萬五千四百八十一圓、合計百九十二萬三千二百六十三圓、歲出經常部百五十二萬二千六百八十五圓、臨時部四十萬五百七十八圓、合計百九十二萬三千二百六十三圓 で前年度豫算の百八十六萬六千七百八十圓に比し五萬六千四百八十三圓の增加である

第一部教育費豫算の內容

【平壤】府七年度府第一教育部豫算は總額二十萬一千四百十圓で前年度よりは一萬六千七百九十八圓の減少でその內譯は 歲入は經常部一四二、三〇六圓前年度一四六、二一〇圓に比し三、九〇四圓減、臨時部五九、一〇四圓前年度七一、九九八圓に比し一二、八九四圓減、合計一六、七九八圓の減少となり歲出は經常部一七〇、四九五圓、前年度一六八、九六〇圓に比し一、五三五圓增加、臨時部三〇、九一五圓前年度四九、一四八圓に比し一八、二三三圓の減少、差引歲入同額一六、七九八圓減 而して其の內容は歲出經常部小學校費に於て整理の結果敎員を一校一名宛二名減員し一方船橋小學校々長給と若松小學校一學級增加して差引四百八十四圓減となり高等女學校費は敎諭一名減員で雜給を減少したが補習科設置に伴ふ敎諭二名の增員で結局千六百二十九圓增となりその他學校衞生費は五百二十八圓增加其他で結局經常部は千五百三十五圓增加し臨時部は小學校費一萬九千二百三圓高等女學校費五百七十七圓を各減少したが補習科設置に伴ふ設備費金五百八十三圓増となり其他府債費年度割計上のため二萬八千七十圓を增加し結局臨時部は差引一萬八千二百三十三圓を減じた 更に差引一萬六千七百九十八圓を減じた歲入經常部では學校授業料補習科設置に伴ふ增加及び小學校就學兒童の增加等に依り三千四百六十九圓增加したが府稅に於て官公吏の減俸參觀納稅者の轉出等により六千七十四圓を減じ其の他財產收入貸地料雜收入土地轉貸料の收入減で差引三千九百四圓を減じ臨時部は新に繰越金一萬千八百圓過年度收入に六千百八十九圓計上しその他で歲入合計並に一萬六千七百九十八圓の減となつてゐる

海洲邑會

【海州】邑會は十四日午後一時より邑事務所で開催されたが本年度豫算歲入、經常部七萬七千三百八十

新規計畫盛澤山

取引所稅も賦課す 群山府豫算の內容

【群山】佐藤府尹は十四日午後二時府總會席上で說明豫算に對し七年度府豫算の內容を詳細說明したが最も重要なのは府の恒久財源計畫とされる竹林經營事業でその他新規事業計畫は左の通り ▲隔離病舍建築設備▲汚物タンク設備同掃除方法の改善▲屠場設備▲牛皮乾燥場設置▲竹林經營事業▲商品陳列所設置▲港灣擴張▲圖書館新設▲公設市場擴張▲地方改良事業▲埋立地整理▲東濱棧橋架設等 從來米穀取引所時代における二萬圓の財源を補塡する意味のもとに一ケ年營業石數を一千二百萬石と豫想し石二厘五毛を賦課することに略決定したるも既往の實績及大邱其他の例に徵して實營豫想石數を一千萬石と假想し賦課も石二厘一毛を最も至當とする見解を有するとであつたがこれにより取引所稅歲入額は二萬一千圓であると 八圓、臨時部四萬五千八百八十二圓、合計十二萬三千二百七十四圓、歲出、經常部五萬一千九百九十六圓、臨時部七萬一千二百七十八圓、合計十二萬三千二百七十四圓である

新義州府會 委員會審議

【新義州】府會(第二日)は十四日午後一時より開會直ちに委員會に入り七年度歲入出豫算案を審議し委員の質問は水道費、住宅費、衛生費等主なる問題に對する質問の應酬を集注し午後三時半小川氏の動議によつて五六兩年度に於ける會計檢査の結果を更に詳細に亘つて檢江檢査員より聽取し本案の質問をなす爲め秘密會議開會となり一時間半に亘つて秘密の審議を凝らした後委員會に移り午後六時半豫算案審議に對する委員會を終了散會した

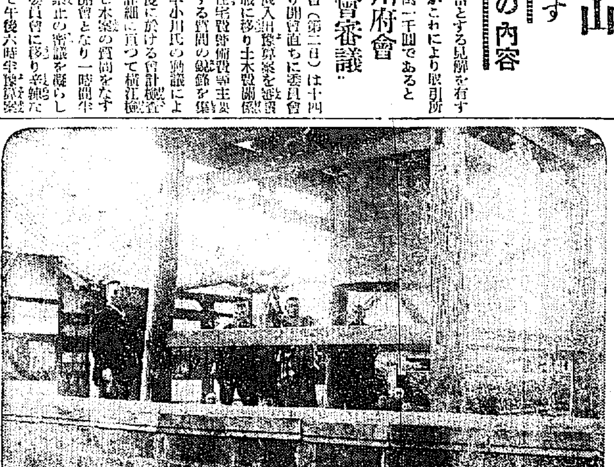

大田名物一つ—光照寺の大梵鐘

金海の河川工事に 大きな側杖を喰ふ

洛東江改修の繰延べ影響を 關係方面重要視す

【釜山】慶南洛東江の河川改修工事は國庫財源の都合によつて七年度以降の既定計畫が一年若くは二ケ年の延長となつたために改修工事の完成によつて實現すべき洛東江下流の水利計畫一萬町步の大水利組合設置及び沿岸各郡面の產業土木施設も延期の已むなきに至り各方面に甚大な影響を與へることゝなつた殊に直接に改修工事の進捗と關係を有する金海郡沿岸の洛東、鳴旨、翠洛、長有、孫山の各村、大渚、下東の八面は昭和五年度に於て河川工事計畫の一部變更され、延いて工事費年度割も變更を來たし更に工事の進行を圓滑ならしめるため前記國庫補助で地方負擔金百六十一萬六千圓中の七十七萬圓を負擔して國庫へ納入することに決し殖銀より利率七分二厘、三ケ年据置き七ケ年償還にて起債し昭和九年度の負擔金六萬圓と併せて八十三萬圓を一時に完納し据置二ヶ年間の利子五萬五千圓を六年度より支拂つてゐるが若し前記の如く工事繰延べによつて完成年度が延長された場合には關係面の負擔力の全能力を發揮した起債の償還にも影響し計劃以上に利拂負擔を背負ひ込むこととなり地方問題として重視されるので道當局では目下本府と折衝を重ね追加豫算に計上して同工事の繼續を希望してゐるが成行き如何は各方面より深甚なる注意を拂はれてゐる

三十名の傷病兵 釜山から廣島へ

【釜山】滿洲に出動した朝鮮派遣部隊の傷病兵三十名は廣島衞戍病院に赴く途次十四日朝渡航釜山に着し道府の指揮のもとに釜山通過渡航委知事代理長大島府尹官民學校生徒多數の見送

平北漁組 聯合會發會式

【新義州】平安北道漁業組合聯合會發會式は十四日午前十一時より道廳會議室に於て擧行總督府より兵頭水產課長臨席道府各部長組合長列席高橋知事代理石川知事訓辭吉田水產會長の祝辭あつて十一時廿分閉會したが加入組合は鴨江、龍

海州の遺蹟と古藝術 (27) 古墳と出土品

白井源平(寄)

古瓦 瓦窟は廣照寺址や神光寺附近から高麗期に屬する蓮花文の、蓮鏡が細長く形が夜くたつて優美ではあるが剛健味を欠くものを出す、邑內東西の廢寺址から蓮花文の便化した所謂鬼目文瓦窟及び同文軒瓦を出した、當月選から出たものと同型で無論高麗期に屬するのと思はれるものに神光寺李朝期と思はれるものに神光寺一發を喫すべき巴文瓦窟の鱗文瓦當、邑內から雄大剛岩美容堂の瓦當は較優美であるが南門外大成殿あたりのものは相當見るに堪へない。平瓦の內面瓦は繩の布目から春夭雷殿あたりのものよりズツト色彩の鮮美なものを稀に見出すが、火災に遭つたためか、原料の不良なため變色したのか、赫黃色のものが一般である。鋭瓦は眞虫なものは海州邑外の寺址から出るので、綠瓦は山城や神光寺からかなり良い色合のものを出して居瓦の面に半樹文、斜格文、雷海波

陶器 窯蹟は新羅時代の窯蹟で林頭などは新羅燒と稱してゐる海州附近の出土品は新羅よりはズツト技術の進歩した高麗以後に屬するもので、大小瓶類、碗類が多く、大抵素文であるが形相の面白いものもある。中には火力が高度に達し表面が溶融して釉藥を施したかと思はれる內地の備前燒程度の石器となつてゐるものもある 白磁は餘り出土せず蓮花形小皿など二三ある。青磁は上品のものはなく淡綠色、黃褐色、或は灰色で碗や瓶類を主とし素文のもの多く、稀に花鳥などを陰刻した形にしたものもある。高麗のものは胎薄く上品に出來て居り、李朝殊に後期のものは厚手で頑丈である。俵賦三島手は此地方に於ては小田教授や野守囑託が極力搜査されたにも拘らず遂に古墳內からは發見されなかつた。唯破片としては青瓷と同じく到る處の遺蹟に散布して居る。偶々發見される完形の者も甚だお粗末のものである。繪高麗は極めて稀で菊、葛、牡丹などを主とし、所謂『下繪』と稱する種類で、猿猴手などシヤレたものは未だ見聞しない。染付は明から傳へられたものであるから主として李朝後期以來のもので種類も多く瓶類、皿類、茶碗、鉢などに多く勿論優良品は出土しない。

鏡鑑 高麗鏡は支那と內地の鏡鑑の模造で餘り善いものは出土しない。『湖州眞石家一色青銅鏡』の銘ある方鏡、『湖州眞石家念二叔照子』の銘ある八花鏡の外銘に示したやうな優良なもの秘藏されてゐる向もある。ザラに出るのは素文八花鏡である

銅器 主として高麗期の銅碗、銅盤などの食器で李朝に屬するものは南山から出て居る。水滴の外銅印も內芝洞あたりから二三出土した、佩飾品は簪、指輪、指環、玻璃玉や銀の玉に紐通穴を穿つたもの、立派な魚袋などに接した外多くを知らない。家具飾として小田教授が內芝洞で剪刀を種られたのを發見した

古貨幣 主として內芝洞の古墳から出土し、開元通寶の外に種類が非常に多く問題となるものを除けば大方宋時代の錢貨に係るもので即太宗の時の太平通寶、至道元寶を始、景德、祥符、天聖、天禧、至和、治平、熙寧、元豐、崇寧等の年號を有するもの、外仁宗の寶元年中に造られ特に年號を冠せずして皇宋通寶と命名された日く付の通貨まで出る。此等は皆盛に高麗に輸入されて使用されたのである。高麗の錢貨としては最も古いといはれる三韓通寶には未だ會見しないがこれに次ぐ三韓重寶、東國通寶、東國重寶、海東重寶等が揃つて出土して居るのに朝鮮の錢を見ないのは故に貨幣からばかり見れば內芝洞の古墳は高麗期のものと斷定して差支ないやうに考へられる

公州電氣値下

總收入の約四分率 十四日遞信局發表

【遞信局發表】從て申請中であつた公州電氣株式會社の電氣料金は道廳移轉の結果電灯數が相當減少し總收入も可なり減少の見込であるが諸經費を極力節約し且利益配當を減縮するに於ては總收入に對し約四分の値下は可能と認め總分死料金を値下せしむることとした其の主なるものゝ新舊比較を示せば左の通りであり尙本料金は道廳移轉後其の影響を見極めた上更に改訂せしむる必要があるやも知れないので認可期間を特に一年間として三月十四日附認可された

◇定額屋內灯料金

	舊料金	新料金
	圓	圓
十燭光	九八	、九五
十六同	一、二五	一、一六
三十二同	一、九五	一、七九
百同	四、〇〇	三、七〇

◇從量灯最低料金

	圓	圓
取附灯數十灯以內	五、七五	五、五〇

◇計量器料

	圓	圓
三アムペア	五五	四五
五同	六五	五五
十同	七五	六五
二十同	一、〇〇	八〇
三十同	一、二五	一、〇〇
五十同	一、六〇	一、二〇

なほ新に設定せんとして申請した動力料金も曾能中高料金に比し約一割方値下せしめた

川、實川、身彌島、鐵山、扶西、安島の觀興、博川の十組合で役員は理事長佐々木忠右衛門氏、理事守屋竹氏である、なほ同夜六時半より新義館で祝賀宴を催した

積雪四寸 冬の逆戻り 群山地方

【群山】十二日より天候模樣となり十三日夕刻より氣溫も急激下降して降雪を見るに至り十四日朝は積雪四寸に及び近來稀なことである

強盜の訴へ 實は借金狂言

【大邱】十二日正午頃星州署に同郡普城面新城里居住金雲柱(三七)が同日午前十時頃星州共同墓地の下路上で現金九圓を强奪されたと訴へ出たが疑はしいので取調べたところ右は借金の言ひ譯に虛僞を申出たものと判明した

後逃の裡に御用船立神丸にて出發したが釜山出身にて名譽の負傷をして一行に加つた龍山騎兵二十八聯隊八木金治軍曹は昨年十月中旬の巨流河の戰鬪は百名の部隊にて學良の正規軍三百名と交戰中不意に部落に潛んでゐた伏兵の狙擊を受けて脚部に貫通銃創を負つたが是非治癒後は再擧して派遣されたいと希望に堪へない

地主の橫暴

高靈郡の小作農民 結束して奮然起つ

【大邱】昨年地稅公課の地主負擔問題を叫び團結して起つた高靈郡內の小作農民は各面で小作組合を組織して地主と對峙の形ちであつたが官廳當局の調停により一先づ鳴りを鎭めてゐた處最近に至り大邱の徐、張兩富豪が揃ひも揃つて三百數十名の小作人に對し七八割の小作料と斗稅まで徵收しながら更に地稅をも負擔させんとし若し之に應ぜぬものには此の際如何なる事情があらうとも小作權を取上げると命じたので小作人は大恐慌を來し既に地主に於て負擔を聲明した地稅迄取消す地主側の橫暴に極度に憤慨せる小作民は茲に又復結束して起つ模樣である

壯烈な模擬戰 楚山で催す

【楚山】陸軍記念日楚山では午前九時半守備隊に鄕軍分會員、警察職員、小學校・普通學校生徒參加し八幡山を中心とし午前十時から吉田守備隊長の指揮により南軍の機關銃隊先づ火蓋を切り巧に敵幕を利用して鐵條網を破壞し敵の第一線を衝つて前進、敵本營を占據の想定のもとにその間壯烈なる模擬戰を實施した休戰後守備隊陣に引揚げ十一時三十分より小學校講堂にて吉田隊長の軍事講演あり更に午後一時より軍隊官民合同の祝宴を開き最後に一同陛下の萬歲を三唱して解散した

平川里線 延長中止 バス運轉計畫

【平壤】府營局では府電軌平川里線は七年度豫算に計上しないことになつたのでキングタクシーの今井治次郎氏は平壤驛前の柳町と平川里間のバス經營を計畫中で料金は大人十錢、小人五錢、三十分間每に運轉せしむると

最初の政治結社

咸南道議を中心に 公人俱樂部の誕生

【咸興】前般の道評議會直後から金基協(洪原)林昌昆(長津)沈學燮(端川)金夏涉(咸興)崔緯律(新興)南百祐(元山)盧弘周(甲山)李庚洙(三水)方爲鍋(北青)姜錫模(北靑)姜彪秀(利原)の各道評議會員發企の下に計畫中の咸南最初の政治結社が成立した右は道勢の進展を期し相互親睦の機關として咸南公人俱樂部と稱し道議現職者又は道議たりし經驗を有するものに限り平議は互選された三名の幹事が會務を執行する。總會は道議會開催中召集する外必要と認むる時は臨時總會を開催する場合もある。本部を咸興府に置き必要に應じては府郡支部を設けるはずであるが幹事會の決議で顧問を推戴し得る組織で決議機關としての道制實施を控へて注目すべき問題である

論山面長更迭

【江景】論山山內面長更迭問題は昨春來紛糾を續けてゐたが山內面長は辭任を許され十七日鄕里大阪へ引揚ぐる事になり其後任に元論山郡廳財務主任今村儀作氏が任命され十五日事務引繼を行はれた

戰沒者追悼會 麗水で執行

【麗水】邑、在鄕軍人分會學校組合、佛教各宗協會合同主催の下に滿洲、上海事變戰沒者追悼會を十二日午後二時より演武場にていと嚴肅に執行し官民多數參列し戰沒者の冥福を祈つた

京日映畫の會

十七日午後七時から 新義州 新劇場にて

映畫番組

◇輝やく人生……(四卷)
◇滿洲事變……(全)
◇上海事件……(全)
◇米國航空大演習……(二卷)
◇進軍……(全十卷)

主催 京城日報 每日申報 新義州支局 寺尾新聞店

全州の火事

【全州】十四日午前十一時五分全州大正町一ノ五五車夫李德文方より出火同三十五分鎭火した原因は、煙突內の火鉢の不始末で同家煙突を燒失したのみで消し止めたがこの一帶は々たる火事の引受所の觀がある

平壤師範校 入試合格者

【平壤】平壤師範學校本年度尋常入學許可豫定者は左の如く發表 ▲受驗地(平壤)鮫島賢榮、崔頭禮、韓東禧、朴時俊、具谷愛禮、朴麟祉、洪性俊、安東涉、石原徵男、李明煥、許明君、桂乃恩、鄭之煥、韓泰德、金明善、朴泰植、崔載麟、田時潤、吳夢雲、趙夢稍、梁龍昇、李宜瀨、李元泰、諸石勝、文花忠、金蔡甲、金洪甲、崔鳳雨、金圭徹、朴來冕、李晙吉、金用與、金起龍、禹善國、金東璧、高憲鳳、金燦淼、許珏、張振松、金恒模、吳敬華、李基淵、吳詠明、尹在元、尹東晉、吳啓弘、金德榮、金元吉、尹亢鏞、金載錫、高雄一、岩淵誠一、堀一、盧仁淳、金曾演、崔參煥、金武用、金永德、玄成文、金燦淳 ▲同(咸興)金淳龍、金子苑夫、崔敦旼、朱炳昌、朱東洞、李昇在、申沃均、吳雄爾、金鵬鉉、申鉉極、金長源、崔仁燮、陳炳德 ▲同(沙里院)韓秉植、李允鉉、金鍾模、金斗京、孟瑄孝、尹泰成、趙中涉、金忠亮、禹濟熙、朴燦一、鄭基學、赤見利夫、吳孝植、李麟煥、李百珠、金世璋、洪昌悅

江景商業校

【江景】商業學校志願者四百五十九名の中百五十五名の合格者左記の通り十五日發表 朴昌成、木戶弘治、姜大鎬、崔晄烈、辻順二、崔洛植、髙林廣男、丸野正二、奧村一男、樂宇植、西三爲、李濟庸、野口三七男、洪忠植、李興德、峰一郞、金爾運、松崎敏夫、林光東、崔東烈、金振洛、金榮碩、山本恭紀、申元永、相正嗣、金容九、河村俊雄、潘長傳、長谷川次郞、安田二郞、中井昇、山本太郞、橋本忠孝、梅原明、張洛祺、久保鎮之助、康泳玫、金吉煥、長秀一、淸水孝甫、廣鍋好邑、久保田啓一、洪原植、柳寅鉉、宋熙獸、蒲原時男、金寅植、布井久雄、臼井新太郎、李泰雄、花岡松次、朴蘭錫、宋在玉、全泰基、方斗煥(受驗者番號順)

あの街この街

◇【鐵山】鐵山郡廳は新年度から郡府廳舍に移轉開辦することになり十五日から府係で移轉の準備に着手した
◇【平壤】師範學校講習科第一回卒業證書授與式は來る廿日午前十時から同校に於て擧行
◇【釜山】十五日より四日間延址農學校で原田道技手戶島郡技手を講師として農業講習會を開催
◇【咸興】咸南警察部では十四、十五の兩日巡査敎習所會議室內各署衞生主任會議を開催三十一事項にわたり指示注意し道內衞生施設の向上發展につき協議した
◇【群山】高等女學校では十八日午前十時より第九回卒業證書授與式を擧行
◇【雄基】十四日より十七日迄寬谷洞附近にて國境警察隊國境守備隊聯合の現地戰術演習を行ふ
◇【雄基】愛興郡雄基面にて林業短期講習を開催中であつたが矢島道技手出張十一日終了証授與式を行つた、なほ引續き醫藥畜產の產業講習を行ふ
◇【大邱】春になると每年交通事故が殖えるが二月中の大邱の交通事故は自動車六件荷車二件合計八件で死者三名傷害二名を出してゐる

何が故に『どりこの』を満天下にお奬めするか

眞に驚くべき滋養効果に
專門醫家も、全國愛飲者も悉く賞讃！

醫家は病中病後の人に試みて目に見える滋養効果に驚嘆、全國多數の愛飲家より歡喜の聲、感謝狀日に日に山積！

何故に斯くも偉大な効驗があるか？

それは次を御讀みになれば分ります。

能率增進研究の權威、醫學博士高橋孝太郎先生多年の研究の結果、發明せられた『どりこの』の主成分は、葡萄糖、果糖、**アミノ酸**と外に**數種の貴重藥**とて出來てをります。

葡萄糖と果糖は人體活動力の源泉とも言はれる大切なものであつて、其の上全然消化を要せず飲めば直ちに吸收せられて、その全部が貴い滋養となつて活力精力を增進させるのであります。

アミノ酸は消化の神樣とも言はれ、よく他の食物の消化を助け、胃腸の働きを良くする外に體蛋白の構成要素とし缺くべからざるものであります。外數種の高貴藥は何れも氣分を爽快にし、內臟諸器官の活動を旺盛にする働きを有して居ります。

故に『どりこの』を飲めば……

人體に最も必要な營養が十分に補給され、又アミノ酸の作用により他の食物の消化をも良くし、その他の高貴藥で體內諸器官の活動を促し心氣を爽快にするので、疲勞は恢復し、體力は加はり、記憶は良くなり、能率は上る等の効果を現はすのであります。

『どりこの』は美味芳香の飲料！

冬は熱湯に薄め、夏は氷水に薄めて召上ればその味又格別！　その上應用の多種多樣な事は他にその類なく、コーヒ、紅茶に入れてよく、ホツトケーキ、オートミルにかけても醍る美味、葡萄酒、ウイスキーに入れてもよく、カクテルに入れても非常に美味です。

滋養料として天下無双、日常飲料として無比の美味！

老若男女、病者、健康者…萬人の御愛用を望む。

高速度滋養料（專賣特許）どりこの

次の様な人には効果偉大

胃腸病の人
胃腸病は食物の消化不十分で、營養不良になり衰弱するのであります。こんな方が『どりこの』をお用ひになれば『どりこの』は全然消化を要せず吸收されて營養となりますから、元氣は加はり、體力は恢復し忽ち健康體になります。

結核症の人
結核患者に一番大切なものは體力を衰へさせぬ事です。體力が十分ならば、病は全治必ずしも困難ではありません。『どりこの』は美味しく飲めて體力を增進しますから、之に勝す營養料はありません。

熱のある病人
熱のある時は必ず消化不良、食慾不進を伴ひます。かゝる時に牛乳、重湯、くず湯などを用ひても容易に消化されませんが『どりこの』は胃腸の消化を要せず直ちに血管に吸收されて、全部が滋養となりますから之に越すものはありません。

産前産後の人
姙娠中の人は日常『どりこの』を用ひて居りますと、胎兒の發育もよく、母體の衰弱を防ぎますから、安產も出來、又產後の肥立もよろしう御座います。特にツハリで食のもたぬ方には此上なく良いものです。

乳不足の幼兒
乳離れの小兒や、母乳の不足してゐる幼兒には、消化の必要のない營養料『どりこの』ほど良ん向きのものは他にありません。『どりこの』を飲む幼兒は發育もよく、元氣も加はり、とても偉い効果があります。

腺病質の人
『どりこの』は飲むとスグ吸收されて滋養となりますから、虛弱な腺病質の方もこれを常用しますと、漸次體力を增進し、血色もよくなり壯健になります。殊に虛弱腺病質の幼兒には最も適した滋養料です。

病後衰弱の人
病後の營養は非常に大切であります。これを疎かにすると取返しのつかぬ事になるものです。『どりこの』は衰弱がひどければひどい程その効果が目立ちます。胃の働きを要さない『どりこの』は病後の衰弱者には絶好の營養料です。

食慾不進の人
胃が悪いから食慾が出ないのですが、『どりこの』は口あたりがよいばかりでなく、飲んで爽やかな氣分になり、しかも胃腸の消化を要しませんから、おいしく飲めて十分に營養がとれます。

神經衰弱の人
常に頭のクシャ〜する人、氣持のイラ〜する人は何事を措いても『どりこの』をお用ひ下さい。朝夕常用すれば氣分がよくなり、元氣が出て、知らぬ間に衰弱がなほり、活動が愉快になります。

老衰病の人
老衰は消化器其の他の機能が衰へたのですから、消化の要らない『どりこの』を飲めば營養が十分とれて、諸機能の働きが盛んになり、氣分が晴々として、體力は增進し、若々しい氣分になります。

此の外
消化不良　二日醉、事務繁忙、試驗勉強、虛弱體質等の人に絶好無二！

健康の人は、朝の一杯で一日の活動力を養ひ夕の一杯でその日の疲勞を恢復します。

一瓶　一円二十錢

六、七倍の水又は湯に薄めて召上るのですから、一瓶は六七瓶となり實際飲用の一瓶は二十錢以下となり非常に安い飲物です。一回量はどりこのを、コップに二分目位入れ水を加へ一杯にしておあがり下さい。一日に何回召上つてお差支ありません。飲めば飲むほど營養が摂れて體力氣力を增します。

『どりこの』は全國信用ある藥店、食料品店にて販賣いたしてをります

發賣元・東京本鄉　大日本雄辯會講談社代理部
總代理店・東京日本橋　玉置合名會社
海外輸出代理店　住田物產株式會社　三井物產株式會社

D—121

宣統帝の祖先
新滿洲國の創建を祝福して (四)
稻葉君山

その一は、當時支那の主權者たる明國が極度に衰弊した。それは日本との戰爭の結果である。即ち前後十ヶ年に亘るところのこちらの半島を舞臺としての戰爭は、秀吉の薨去と共に撤退された譯であるが、實はこの戰爭のために支那は疲弊困憊し、內亂は發生し、遼東方面の兵備は全く弛緩してしまつたのである。當時明國では今の遼陽を中心に開原以西、遼河に沿ふて一個の殖民地をなしてゐたのである。勿論それは支那人即ち滿洲人の祖先と對立してゐたのであつたが、平時でもこの殖民地を支持するには數萬の兵力を要したらしいのである。それが所謂紙上の兵になり終つた。支那本部の兵力ですら危殆に瀕した譯であるから何で遼東方面の殖民地が支持せられやう。宣統帝の祖先はこの秋に乘じて崛起した。私は、日明戰爭は滿洲の創建を促したものであると從來屢々述べて居るのであるが、今日の滿洲新國家創建に對して、事情こそ異れ、同一經路をたどつたものであることを感ぜずにはゐられない

その二は支那人の條約違反である。それが頻繁なるために滿洲人の祖先の憤りを促したのであつた。滿洲人と支那國家との間には從來國境條約を有し、相互の利權を尊重すべく規定されてゐて、國境貿易なども公平に行はるゝことになつてゐたのであるが、例の支那人のことであるから、一向それを尊奉しないのであつた。私はここに於て斯様に考へる。即ち支那國家は古より條約といふことには、かつても誠意のない民族である。支那は中國である。中華である。而して周圍のものは總て野蠻人であると考へてゐた。いつも對等國家は認めないのである。故に支那に出入せんとすれば、必ず朝貢の儀禮を執らなければならないのであつた。──明の萬曆二十四年、今よりざつと四百年前に、日本の商人が上海の西、寧波市場に於て大暴れに暴れ、その中四十名は內地深く突入して西南各城を暴れ廻つたことがある。所謂かの和冠である。支那人はこの事件を日本人の海賊的行爲であると片付けて居る者もあるが、あちらの歷史家にはさうではない。寧波の我が官吏の不法行爲……今でいふと條約違反そのものが日本人を怒らしめたのであるといつてゐるのである。今この宣統帝の民國に對してなせる宣戰布告を見ても同様であつた

『リアン』評
飯崎德太郎

わが國の詩壇に於いて特異の存在を續けつゝあつた詩誌『リアン』はそのNO12に於いて未だ嘗てみざる、明確なる『新テーゼ』を發表した、このテーゼは『藝術至上主義に過ぎない』とあるが、その立場に就いては實に的確に明示してゐる、われ〳〵は、そのテーゼの一つ〳〵を取り上げて充分に批判しなければならない、が、このことに就いては他日を期し、われ〳〵は『シュール・リアリズムを──と、KTは新テーゼ發表に代へての冒頭にいふ──。プロレタリア・リアリズムへ進展せしめるとは『藝術に於ける觀念辯證法』を『藝術に於ける唯物辯證法』へ置き代へることである、と、このシュール・リアリズムの左翼化の理論の意義が奈邊に存するかといふことを、その作品と對照せしむることによつて簡單に、指摘しようと思ふ

×

作品にはトルコヤ物語(津嘉山一郎)非合法セレナーデ(酒田武雄)黃昏(丸山泰治)意識の殺首(中野嘉一)れつとる・どかしや(高橋宏一郎)滿洲に於ける日本帝國の利權に就いて(國田三郎)國境一步七哩(KT)の七氏があり、その中津嘉山中野の二氏を除いた殘餘の作品けみな戰爭をそれ〳〵取りあつかつてゐるわれ〳〵が批判するのは無論後者である

藝術に於ける唯物辯證法の昂揚をたゝへるこの若き騎士の一群は現實の戰線を過大に評價することによつてその存在を『歷史的社會的意義が深い』ものであると誇示する、前衛性と大衆性とをすりかへることによつて欺瞞するその爲にはリエニンを持ちだし又けその作品の中にプラウダ紙や、コミンテルンの諸決議や國際的運動の宣言と決議を引き合に出してゐる、けれど彼等がどの程度まで斯くの如き革命的素材及び戰鬪的字句を消化し發揚せしめてゐるか

×

かつてのシュール・リアリズムが、繪畫的構成による、詩技を試みたに對して、シュールのプロレタリア・リアリズムを高唱する『リアン』は單に、シュールの一發展段階としての立場にあるに過ぎない、オタマジャクシが蛙になつた以外のなんでもない、時間的空間的なる、繪畫的說明であつて、觀念と亂くりあつてゐるものである

×

ウルトラ的傾向を持つ『リアン』は藝術を武裝せしめたと思つてゐるやうだが、その武裝がボール紙に繪具でぬたくれたヨロヒカブトでないと誰れが保證する あけれ武裝したドンキホーテ、リアンは何處へ──以上で粗雜なる批評を終るが、充分にその意をつくせなかつたことを殘念に思ふが仕方ないことだ

近詠集 (四)

安東方子郎

朱や堀立多さ港町
埃浮く溜畑田の水の溫みけり
畷かや背戸に來てゐる四十雀
菱餅のそりかへりをり雛祭
鳥の巣や古くなりたる裁判所

ラヂオポエム研究會記念撮影
ラヂオ・ポエム研究會が上田・田中・北川・大世・渡邊・中尾の各氏に依つて組織され、その同人の合作詩『山櫻』が第一回の試みとして去る三月六日午後七時JODKから放送され、新らしい試みとして注意をひいた(寫眞はその夜の記念撮影)右から岩佐(放送局)平田(放送局)多田(京日)岩田(ポリドール)上田・田中・北川・李鍾・大世・渡邊・中尾の各研究員)

ゲエテを偲ぶ
廿二日の百年祭に就て (二)
獨逸ヒットラー機關紙東京特派員 ドン・ガト

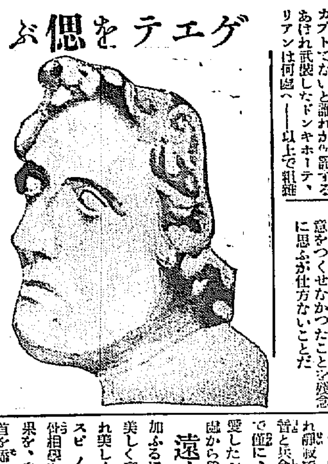

第二に彼の生れたフランクフルトは、帝王直轄の獨立市で、人口は三萬程であつたが、北ドイツ中部ドイツの要地であり、交通貿易の中心をなし、年々クリスト復活祭及びミカエル祭には諸方の人々が集つた。平素と雖もコイン川と北からの大路が旅客を運び英佛兩國からも、來る者が相當多く諸侯常置の領事もあり、又古めかしい中世紀の城壁が圍んで居り

過去を 物語る記念物が多く殘つて居り、殊に七年戰役後一千七百六十四年春ヨゼフの戴冠式が此地で行はれ、大小諸侯や大使があつまり古典的な盛大なる式が舉行された。その時彼は市長の孫で、この盛古の式を見るのにも便宜な地位にあつた、斯くて過去を代表するものと其の頃の理想たる啓蒙主義を代表するものと混合を示した。斯様な時にかゝる所に、此のコスモポリタン詩人の生れたのも、不思議ではない。彼はこの紛糾錯雜せる、あらゆる方面に

透視的 眼光を放つたのであつた其の作品を讀でも、いつもいつも手にする人生詩人となつた彼は詩作にかゝらうとは欲しない、彼は詩をせんとも欲しない、勢ひ爲さゝるを得なくなり詩興自ら彼の胸裡に湧くのであつた故に彼が創作した詩人物は、生きてをり、彼等はゲエテ自身の肉と血を以て居つた。第三に彼の廻りには多くの女性が居り彼には十五人も戀人があつた、そしてその多くの戀人の各々は別な形で彼を淨化しフオン、シュタイン婦人には

最も彼 は魅せられた。先年ドイツから歸つた日本人の土產話にゲエテが生前ワイマル公から貰つたあの有名な園亭の中に、これらの戀人の肖像畫が彼のと共に飾られてゐるのは女性の侮辱であると興奮して語るのを聞いたが その園亭こそは實にシュタイン婦人との愛の巣とも云つて然るべきである。粗屋ではあるが、イルム川がその前面の牧場を貫いて流れ市邸は繁茂した樹木で全く遮られ靜寂であるが、時々教會の鐘の音と兵舍からの樂聲と、孔雀の聲で僅に、靜かさが破れるのである 愛したシュタイン婦人の涙は、此處から偲り

遠く離 れてゐなかつた 加ふるに雨露を凌ぐ一筋の細路は美しく高き木や繁茂せる花で裝はれ美しく咲いた花床を、望みてはスピノザの倫理、ラワァテルの骨相學を語り、侍朝器に溜れたる果を、自ら摘んで之に自作の詩一首を添へて婦人に送つたが、その時に用ひた箱も今記念物として保存してゐるそうである。十二年も愛した婦人との、交際に依つてしほれた彼の魂は誕生したのである 彼の眼にはシュタイン婦人は天使の様に見えた。十四歲の時に彼は既に初戀を味はひ、一千七百七十二年六月舞踏會で知り合ひになつた、シャルロッテ、ブックとの間に許婚のある人を戀する

苦しみ に堪へ兼ねて、故鄉に歸つてから作つたものがあの有名な『若きエルテルの悲み』である。エルテルは不健全な心の記錄である、この點で十八世紀の散文界に、優越の地位を占めた或意味に於てこの『若きエルテル』は彼が自己及び彼の生活より、生み出して理想的な現實とした人物の一人である、因襲的でなく、人間の呼吸が生々と通つて居るだけに、非常に歡迎せられ、エルテルの熱に浮されて、彼の着た青地の上衣黃色のチョッキ、長靴が流行し、かの英雄ナポレオンの如きも七度も愛讀し

埃及の 陣營にも持つて行つたさうである。彼は六十八年十二月病中親切に看護した、母の從妹クレッテンヘルヒに動かされ人生の運命についての、深い神學上の問題を考へ初めた。そして一種の汎神論を立てゝ安心した、彼は後にウヰルヘルム・マイステルにある『美しい靈の告白』中に多くこの老處女を描いてゐる。しかして如何にして、彼は『美しい靈の告白』に於てこの崇敬なる、宗敎心の彼の深き共感的な理解を表現したかは、周知のことである

海外ニュース
ポーラ・ネグリと相對性博士會談

【パーム・スプリングス(加州)發聯合郵信】銀幕女優サンタモニカの海岸でロケーション中急病に倒れたスクリーンの女王ポーラ・ネグリ嬢は何しろ病氣が腸閉塞といふ重病なので一時は絕望を傳へられてゐたが、世界各地のネグリ・ファンの念願が天に通じたのか手術後の經過順調を辿り目下當地で靜かに豫後を養ひつゝある、最近次第に元氣を回復し休暇旅行の途次當地に立ちよつたアインシュタイン博士夫妻の訪問を受け四十分間以上もドイツ語で話し合つた。談たまたまドイツにおけるファッシスト運動に及びネグリ嬢はアインシュタイン博士にたづねかけた
『博士はドイツファッシスト運動の總帥ヒットラーとお會ひになつた事がありますか?』
『いや、會つた事はありません。然しヒットラーの寫眞は隨分見ましたよ。それだけで澤山』
天下の碩學アインシュタイン博士はちらと優しいウインクを見せてから答へたといふことである

近世心理派の性格
詩誌『牧羊神』の紹介と共に (下)
小松鳳三

單刀直入、牧羊神のメムバアを紹介しよう。

荒井龍男氏 この人の名を、京城在住の方々で、既知の人も可也多いであらう。姓名と容姿との結び付かぬ人にしても、ゆきずりに街角等で西洋紫肌な氏の風丰をかい間見られれば確かに僕には記憶が有ると、仰言る人々も多いであらう。可也ユニイクな風格と、同時に同じくユニイクな藝風の持主である。牧羊神の持つて生れる筈の、氣の利いた假說は、主にこの人の豐かな詩の天分のなす所と知つて頂きたい。懸まれた『牧羊神』のさゝやかな集りが、即ちジヤンコブやアポリネエル、ピカソ等のやうな偉大な集りであり得なくも、われ〳〵の裡に一人の小ピカソを輩することは僕に一つの大きな生形でなくて何であらう

小黑松夫氏 これから伸びる詩人である どれ位伸びるか判らない。荒井氏のものとこの人のものとには一味、相通ずるものがある。小黑氏も、やがて氏自身のものを作り出す時が來るだらう。時折ちらと片鱗を現はす氏の美への直感が氏の將來に言ひ知れぬ光を投げる。私達は永い眼で、氏の詩の伸展を眺めてみよう。必ずや期待は裏切られないであらう。

上村光佑氏 私は、何故今迄このやうな人が半島の文藝界の表面で活躍されなかつたのかと不思議に思ふ。全く疑惑に價する今迄の斯界の狀態が、寧ろこのやうな人々を反撥してゐたのであらう。私は恐れる、斯くも實力のある、優れた他の數多くの人々が、從來のやり切れぬ、半島の一部のジヤアナリズムの故に同じやうに、彼自身をひた隱しに韜晦して、今も尚數多くの珠玉を徒らに野に秘めてゐるのではないであらうか。出る可きものは出なければならない。機會は常に均等でなければならない 大手を振つて通つてゆけるものは、ゆく可きである。まあ、氏の仕事をみてゐて貰ひ度い。最後に末尾をけがすのが、斯く云ふ私である。私は私である。私以外の者では寫され得ない仕事といふものが、匿いこの世のことだから、一つ位、偶々在るかも知れない。それだけが、せめてもの望みの綱である

『牧羊神』は、多分、三月の中旬から下旬にかけて、創刊される運びになるだらう。或はこの文藝が掲載される時期と一致するかも知れない。

嘗ては、蓬勇無双のタイタン神をす、恐怖せしめたといふパアンの唐突な出現が、京城の詩人達を同じ恐怖にまで、果して、陷れ得るか、或は又、彼の嫋々たる蘆笛の音が、日貫きの踊りをそゞろ歩るく、多くの麗しいニンフ達のお氣に召すか否かは知らないが、せめても、オリムポスの神々にさえ取り入つた、彼の愛嬌ある姿が京城のアカデミシアン達にでも愛せられゝば、尋と氣のよいことを願つて筆を擱かう。

或る日の心境を語る (10)
惱ましき不平
細田源吉

『ヘンリ・ライクロフトの手記』は愛讀書の一つだが、隱居生活の氣分に捉はれ過ぎるのもいやで、ライクロフトの世を遁れた氣持に對して、むしろ反抗的批判を加へて見てゐる。彼の氣分は頽廢であつても苦惱を伴つてゐない。日々に移らうもの、日々に動くものに對して、彼の心持は和やかに澄み渡る。彼はエゴイストだ。自分の頽廢觀に坐して平和を樂んでゐるだから彼は人を苦しめはしない。その代り彼はまた人を樂しませもしない

ライクロフトはいつもニコニコと働いて、貧乏暮しをしてゐる。悲觀に捉はれると、彼は強へる脅力を悲んだ。そして始終襲つて來る未來の恐ろしさに苦しめられてゐた、と、その序で說明してゐる他人の厄介になるといふ考へは、彼には堪へ難いものだつた。と書いてゐる

ライクロフトのたつた一つの自慢話は、彼が一度も借金をしたことのないといふ點だ、と書いてある。長い間その上辛い不遇と闘つた後、云はゞ先敗者の一人となつて、世を棄てると考へた時は隨分も惱ましいものだつたらうと附け足してある。彼の手記の部分になつた或る一節に、自分にも一心をさゝげて筆を執つた時代があつた。手が震へたにしても、あの時代は希望で震へたのだ。併しそれも自分を侮蔑した希望だつた。なぜなら自分の書いたものは一ページも後に殘るほどのものがなかつたから……。彼は貧乏の中で何人にも認められないさみしい著作生活を送つてゐたのだ。その手記には決して嘘が出來て、三十年の僕も報ひられずにゐた。彼はそれも青春の過誤だつたと書きつけてゐる

私は?──自分の不平さへも報ゐられるほど一流作家の餘裕には立つてゐない。クロフトのあきらめ方が、一方の自己催眠式の慰安でなく、大きな人生の動きから考へても、當然過ぎるほど當然なのだ。誰が私の作を欲しがるのか。大きな、またその日その日の切實な人間生活の中で、私の作がなんの效果があるのか。どんな必須性があるのか

小さい不平からお別れだ。世の中の方が、お前の存在に不平を云つてゐるかも知れないのに!──と考へるのである

近代科學の偉人 並に

科學發達史(小楠相田著)自然科學の一切に亘つて學界の偉人の傳記、業績を舉すると同時に科學の發達史を略示しようといふ貴重な企てである、なほ附錄として『日本人種の血統並に大和民族の發祥地に關する科學的考察』および『文學發達略史』の二篇が添へられてある(定價一圓八十錢)東京市神田區駿河臺袋町一八、四條書房發行

募るもの

短歌(當季雜詠) 尾上柴舟先生選
川柳(當季雜詠) 井上劍花坊先生選
俳句(當季雜詠) 臼田亞浪先生選
詩(題隨意) 佐藤朔先生選

一人五句、五首、三篇以内のこと、用紙は絕對に半紙(はがきは沒收)及び原稿用紙のこと、原稿紙には住所氏名雅號記載のこと、締切は每月末日のこと

聯珠の組立 (四段)
後藤紫葉

缺月の卷(二十七) 第十五章(つゞき)

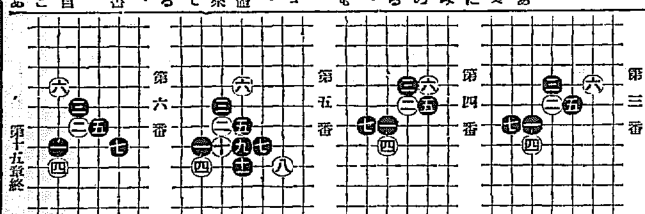

蛔虫講座
健康のために必要な衛生講座(その一)

人間に巣喰ふ怪虫の正體

人間の體には、種々な蟲がわいて思ひもよらぬ危險を加へるもので其の爲に、いろ〳〵病氣を惹起し可惜命を奪はれる事さへある。殊に蛔虫は結核以上の蔓延ぶりである。蛔虫の姿は、みゝずのやうな形で、生きてゐる時は薄桃色、雌は長サ六七寸、雄は一尺内外もあつて、小さな蟲ながら、消化器も生殖器も、その他の臟器も完全に備はつて居るから、人間の滋養分を横取してドシ〳〵卵を產む。殊に驚くべきは一回の產卵で、十萬乃至二十萬個の多數であるから、蔓延するのは當然である。

卵は大便といつしよに排泄されて田や畑へ播かれる。溫度や濕氣の加減で、約二週間もすると、卵の中に、S字形の仔虫が出來て成熟卵となる。成熟卵は肉眼に見へぬ小さなもので、顯微鏡で檢べねば判らぬ。日本では、糞便を肥料とする關係と、好んで野菜を生食したり、生水を飲んだり、漬物を常食する習慣上、いつの間にやら體内へ這入つてゐる。

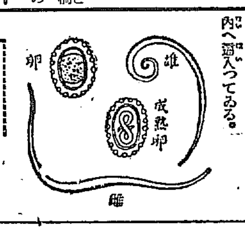

縱橫無盡の暴君振り

體内へ這入つた卵は、腸内で殼を破り、成長の塲所を取るが、一度は必ず肺へ入らなければ、親虫となる事が出來ぬ。一時に澤山の仔虫が、肺臟へ殺到した場合は、キツト肺炎を起す、頓く肺臟に滯在して、一定の大きさとなり、氣管から咽喉を經て、再び小腸に還り初めて親虫となるのである。元來蛔虫は運動好きであるから、腸内を縱横無盡に暴れ廻つて、口から出たり、鼻、耳、腸の中まで進入し、危險なことは氣管に這入つて息の根を止める、膽嚢に入つては生命を奪ひ、肝臓とか脾臟、膵臟、心臟、肺臟など、手當り次第片ツ端から暴れ廻る、助からぬのは全く人間様ばかりである。

蛔虫はかやうな、とても恐ろしい危害を與へるが、蟲下しをすれば難なく退治る事が出來る、殊に海人草の有効成分である、マクニンはセメンのやうに中毒作用がなく蛔虫に直接作用するのであるから親虫は勿論、卵までも死んで逃げて行く。……◇◇マクニン錠は三十錠・七十五錢、一圓三十五錢、發賣元大阪市道修町二丁目株式會社藤澤友吉商店「恐ろしい蛔虫」小冊子申込次第贈呈致します

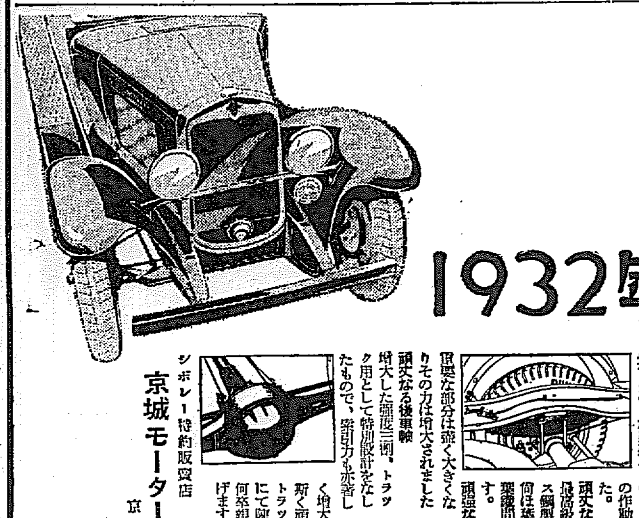

1932年新シボレー・トラック

一九三二年式新シボレートラックの新特徴……

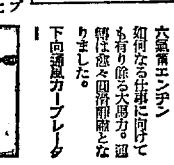

強力なる五十三馬力六氣筒エンヂン 如何なる仕事に向けても有り餘る大馬力。運轉は愈々圓滑靜粛となりました。

下向通風カーブレーター 下向通風タイプの新カーブレーターを吸入多岐管の上に取附けてあります。このために、氣筒全部へガソリン混合氣を工合よく配分することが出來エンヂンの作動は更に圓滑となりました。

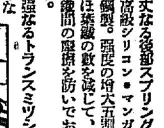

頑丈なる後部スプリング 最高級シリコン・マンガニース鋼製。強度の增大五割。尚ほ葉鐵の數を減じて、內部葉鐵間の摩擦を防いでおります。

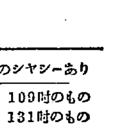

頑強なるトランスミツシヨン 重要な部分は強く大きくなりその力は增大されました

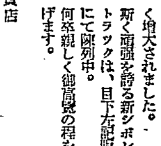

頑丈なる後車軸 增大した強度三割、トラック用として特別設計をなしたもので、牽引力も著しく增大されました。

斯く頑強を誇る新シボレー・トラックは、目下左記販賣店にて陳列中。何卒親しく御高覧の程を願上げます。

三種類のシヤシーあり
輪距 109吋のもの
輪距 131吋のもの
輪距 157吋のもの

シボレー特約販賣店 京城モータース株式會社 京城府古市町

CHEVROLET

日本ゼネラル・モータース株式會社

ノーシン! ノーシン!! 頭痛にノーシン!!!

資本金57,500,000圓
積立金60,750,000圓
京城府南大門通二丁目
第一銀行京城支店

日本共立火災保險株式會社
資本金五百萬圓
一、當會社は確實を本旨とし御便利に業務御取扱可申候
一、當會社は損失を公平且つ迅速に支拂可申候
一、電話又は御一報次第社員參上可仕候
本社 東京市京橋區銀座西六丁目三番地五 取締役會長 原錦吾 專務取締役
京城出張所 京城府本町二丁目二九番地(電話本局長一五六六番) 出張所長 三鍋才次郎
鮮內代理店所在地 京城、仁川、水原、淸州、忠州、公州、大田、江景、鳥致院、全州、群山、井邑、光州、木浦、麗水、大邱、金泉、浦項、慶州、尙州、釜山、馬山、晋州、統營、晋州、海州、沙里院、平壤、鎭南浦、新義州、春川、鐵原、咸興、元山、羅南、淸津、城津、會寧、雄基

性慾減退へトツカピン投下 快報又快報

出征部隊の歸還 十八日頃に上海發

軍司令部の發表

【上海十五日發電報】一、第○○○師團の主力は本月七日より○○に上陸を開始し逐次第一線に進出して守備勤務に服しつゝあり、將兵一同意氣頗ぶる旺盛なり

二、わが軍は上海附近の形勢とわが軍兵力充實の現狀に鑑みその一部を歸還せしむることとなり歸還部隊は十八日頃より上海出發の豫定なり、しかし事態の推移如何によつては再出動の用意あることもとよりのところなり

松木○團交代配備

【上海十五日發電報】松木○團の主力部隊は全部呉淞上陸を完了し前線の配備に就いたので我軍司令部では來る十八日より歸還部隊の歸還を開始するに決定した旨發表された

各部隊の凱旋 一日宇品に上陸

【東京電報】上海よりの凱旋部隊は宇品に上陸、似島檢疫所で檢疫の第○○師團部隊は高松その他より、○○○旅團は再び乘船、海路門司に至り門司より上陸、他の師團部隊は宇品に上陸、陸路原駐地に凱旋する事となつた、なほ陸軍省は掛員として三等軍醫正北野治氏を特派する筈

國家多難の時 青訓生募集

ポスターをつくり入所の勸誘に大童

國家多事多難の時局に直面し滿蒙兩國偶々滿洲事變を契機として最近に緊張した國際關係の現情に鑑み將來の使命を雙肩に荷ふ

小國民 第二世をして健全な國民、善良な公民となす青年訓練は最も重要な急務であるとて各國とも猛烈な競爭を演じてこれが徹底につとめてゐるが、昭和六年初めて開設された京城・龍山兩青年訓練所は開所當時、相當の入所生あり、將來に大いなる期待をもつて今日まで熱心な指導を續けられて來たが、最近に至つて漸く休學生多きに達し、反對に入所生の減少する傾向を現はして前途憂慮を持たれるやうになつた特に京城青年訓練所の如きは開所當時約百五十名の

在所生 があつたものが家事の都合、或は心身故障で漸次休學退所生增加し、現在では殆んど五十名そこ〱の不況ぶりを示した、これは一般青年、家庭、使用人側に於て訓練の趣旨がよく徹底しないためである事も重大な原因の一つであることに留意し、この時期において是非とも訓練所の必要が叫ばれるに至つたので、京城、龍山兩訓練所においては、この時期において多數の入所生を募集すべく大々的の宣傳を試みることになつた、即ち市内各商店、官衙、會社等にはポスターをはりつけ警察署に依頼して府内における入所資格者を調査、名簿を作成して

勸誘狀 を發し更に郷軍分會、町總代等の聲援を得て兩所長自ら戶別訪問を試みて勸誘につとめ、又一方今回の事變によつて國家觀念を明瞭に意識した小國民の自覺と相俟つて本年度は相當の入所生あるものと思はれる。因みに本年度入所資格者は第一年次第十六歲以上同十七歲未滿(大正四年四月二日より同五年四月一日生まで)の者は在營年限半年短縮の恩典に浴し得る、また滿十七歲以上二十歲未滿の者でも希望者を收容して訓練を施す、締切は三月末日まで

阿南侍從武官 將士慰問

【錦州十五日發電報】阿南侍從武官は本日午後六時三十分特別列車にて來着明日午後三時より第○○師團司令部にて聖旨の傳達式を行ひ駐屯將士を慰問の上十七日三時發の飛行機にて奉天に向ふ

更に二名拘引 拳銃四挺現る

血盟團の取調進む

【東京電話】血盟五人組取調べの進行に伴ひ彼等の同志であるピストル所持者の一味が判明したので十五日朝六時警視廳刑事部清水、田中兩刑事は部下十數名を隨へて二隊に分れて一隊は本郷駒込上富士前の國師岡田金一方の賊込みを襲ひ、同居中の某大學生田倉利之(三)を拘引、一隊は本郷金助町細野清太郎方同居の某大學生田中國雄(二)を拘引取調べの結果、田倉はピストル一、彈丸六、田中はピストル一、彈丸五十を隱匿してゐる事判明、いづれも血盟團と密接な關係ある模樣で、之に依り警視廳が捜査中の血盟團のピストル八挺の中小沼、菱沼と今回の二名とで四挺が現れた譯であるが、殘る四挺は依然行方不明なるを以て極力捜査中である

善兵衛の弟 驚ろいて上京す

玉ノ井慘殺事件

【全州特電】東京寺島町玉ノ井の八ッ切り殺人事件被害者が全州の山崎善兵衛らしいとの本紙の報道をみた釜山に住む弟七兵衛は大いに驚き十四日朝首實見のため東京に向け出發、寺島署に出頭することになつた

三勇士の映畫 社會事業協會から推薦

本年二月二十二日廟巷鎭から廟行鎭に至る鐵條網地に突擊の血路を明くべく、爆藥を身に纏ひ、彈雨の下を潜りつゝ敵前に壯烈なる爆死を遂ぐると共に完全に鐵條網を破壞し、皇軍の進擊を容易ならしめ大捷を博するに至りたる忠烈無双の肉彈三勇士映畫は、今回所有者德永熊一郎より映畫推薦方申出の處、八日朝鮮社會事業協會に於ては各委員會議の結果、社會教化の上に裨益する處大なるもののありと認め十日附を以て同協會長より推薦證書を交付した

就職難時代 高師の牙城潰ゆ

卒業生の半數は失職

【東京電報】就職難は今迄全く別天地の觀あつた文部省直轄の中等教員養成所にも及び本年三月新に學窓を出るもの東京高師の三百名を始め各高師、美術學校、臨時教員養成所等で一千名に達してゐるが、中等學校で文部省に教員配給を申込んで居るものは今迄に僅か百名である、卒業期迄には五百名には達する見込みであるが、殘り五百名は就職口にありつけない模樣である

特殊塗料普及會

關西ペイント會社では今回商工會議所、商工、工業學校、中央試驗所の後援を得て特殊塗料普及會を來る十七、八の兩日社會館で催すことゝなつた

世界中の最年長者百五十六翁が談笑中突然重態に陷りました

【ロンドン十四日發電】百五十六歲と稱し世界最年長者を以て認じてゐたトルコ人ザロ・アグア翁はロンドンの喫茶店で談笑中急に元氣を失ひ其のまゝ入院したが重態である

六千圓の慰問金を携へて

清水圖書課長北行

清水本府圖書課長は關東軍司令官及外務省派遣の慰問のため十五日午後七時十五分發列車にて奉天に向つたが同課長は驛頭において左の如く語る

今回の渡滿日程は約一週間であるが在滿將官の慰問が唯一の目的でそれ以外は何等の用務も帶びて居ない。慰問金として六千圓を携帶して居るが、途中で馬賊なんかに奪られはしないかと心配でならぬ(寫眞は清水圖書課長)

教育施設の基礎成る

京畿各初等校の貴重な郷土調査

職業科

京畿道學務課の談によれば、京畿道では昨年初等學校長會議の際その主要議題となつた職業科の徹底に關し、各學校をして先づその郷土の實態を見極め、その上に各學校獨自の具體的教育方案を樹立し特に職業科教育施設の基礎を確立するの必要を認め各學校をして各別に郷土の調査並に職業の細目の改訂編纂を指示し、二月末日限提出するとなつてゐたが、略これが提出濟となつてゐる、郷土調査は校下全職員

總動員 の下に上級生徒等と協力し、殆んど各戶別に一々精細な調査が行はれ、それ〲郷土の地理、國史、修身等の各方面に涉る具體的な實情が極めて明かに表はされ、特に職業科方面においては郷土の實際の生業狀態は勿論、副業の現狀勞力の分配、地味肥料等に關し微に入り細を穿つやうな緻密な調査が行はれてゐる、更に部落家庭の實際生活狀況に對する社會的經濟的觀察による數字迄に記錄はまことに貴重な資料であつて、各校教育の實際の上に極めて

力強い 礎石となり得るものである。職業科の細目は既に京畿道制定の綱要目に基いて各校別に編纂されてゐたが、今般の新細目は前述の郷土調査と相俟つてその具體的調査に基いて編まるゝことになつたもので、從來の如き單に一的概略的なものでなく、眞に郷土の實情の認識から出發し各校特有のものとなつた、明年度においてこれが活用の如何は職業科の實績の上に著大な影響を及ぼすであらう

櫻餅代を龍山の傷病兵に

綴方や圖畫と共に 元町小學校の生徒

府内元町小學校では過日例により雛祭を開催したが當時兒童一同が雛祭に後援會から頂いた櫻餅代四十五圓全部を龍山衞戍病院に入院中の傷病兵慰問に寄附した、なほ傷病兵を慰めるために兒童一同が書いた圖畫三一點、綴方一三〇點、書方二〇點の成績品を十二日病院に差出し病床の勇者を兒童の心を籠めた作品によつて慰めた上雛祭に行つた可憐な兒童の童謠や舞踊、唱歌、遊戲を演出し傷病兵を心から慰安した、傷病兵一同兒童の裏心からの慰めに感激し感謝の中に樂しい一日を過した

刑務所より獻金五萬圓

【東京電報】陸海軍への獻金熱は刑務所にも及び十五日朝前橋刑務所から百五十圓前橋より百圓司法省に送附し來つた、日本全國五十七刑務所で獻金取纏め中で二萬乃至五萬圓の獻金額とならんと

安藤女史 音樂教授退職

【東京電報】東京音樂學校教授從四位勳三等安藤幸女史は退職するに決し本日左の辭令勅命あつた(寫眞は安藤女史)

依願免本官 東京音樂學校教授 安藤幸

なほ安藤女史は明治卅五年ドイツ留學中に音樂學校教授に任命され爾來三十年間首席教授として同校のため盡した、辭職後は約一年の豫定で令孃同伴ドイツに赴くと

京日愛讀者デー 演藝館を開放

文樂人形淨瑠璃 割引觀覽の特典

野澤喜左衛門五周年記念のため目下演藝館に開演中の大阪文樂座人形淨瑠璃は、十五日をもつて盛況裡に幕をとぢたが、本社では、又と得がたきこの機會を利用しわが邦の古典藝術趣味を廣く京日愛讀者に觀覽するため、十六、十七の兩日を愛讀者の優待デーとして特に一等一圓五十錢の所を一圓、二三等一圓を七十錢となしこれを公開することになつた。本紙の折込優待券を利用され觀覽ありたい(寫眞はその一場面)

植村女史入城

十六日に講演

日本キリスト教界の元老植村正久氏の息女で目下内地知名人キリスト教徒の與望を一身に擔つて居る植村環女史は十五日午後七時京城驛着列車で内外人多數の出迎へを受けながら入城した、同女史は來る十六日午後一時社會館における婦人講演會に臨み更に十七日から三日間京城日本キリスト教會館において連續講演を試みる筈である(寫眞は同女史)

爭議團の敗北

既に大半は就業す 清津沖仲仕の罷業

清津沖仲仕罷業は今尚解決つかず去る十一日仲仕組合側は最後的條件として

一、月給制度を承認すること

一、思想團體に加入せざること

等の條件を提出しこれを承認する者は復業を容認する旨を申渡したところ罷業人員五百六十三名中十四日迄に復業を申出でたもの三百二十二名に達し二百四十一名は就業を肯じないので內七十七名の臨時人夫を殘して百六十四名を整理した

四大節の菓子費助かる

苦しい京城府の臺所

四大節に當り小學兒童に對して與へてゐた菓子代は新年度に於ては府理事者の意向によつてその費用を全額削除されてゐたがお菓子を與へないのは兒童の國體觀念の上に非常な惡影響を及ぼすからと京城府第一部の議員さんの救名が盛んになつて府理事者に迫つたことは既報の如く國體觀念と菓子との關係はさて如何なるものかと識者の眉をひそめさしてゐたが結局泣く子と議員さんには勝てず小學校長給その他の減額によつて三千七百二十圓を捻出し、菓子費として修正計上することになつた、從つて歲出豫目に多少の變更を來したゞけで豫算總額には變りがない、兎も角これで小學校の生徒さん達も四大節には今まで通り菓子が頂けることになつたなほ豫算科目に變更を來した內容は次の通りである

新設高等小學校長給料六ケ月分一、一〇四四圓削減▲宿舍料一二三二圓削減▲國庫納金七圓削減▲雜給一六六圓削減▲豫備金より三二圓支出▲合計一、七二五圓

獻納品は『愛國と標記』

陸軍省で希望

【東京電報】支那事變に刺戟されて國民の國防熱急激に昂まり兵器被服、衞生材料等各種の獻品、獻金が連日陸軍省に送られて來るので同省では協議の結果獻納によるべき兵器、被服、衞生材料等には愛國と標記し飛行機、戰車、裝甲自動車、火砲等形狀大なるものは愛國の標記と番號とを記入しその次に括弧を附し獻納者の姓名か地方名團體名を記入することに規則を決定十五日省內に公布した

在外同胞の保護に協力

拓務省と總督府が一定の方針で

拓務省書記官阪谷希一氏は連絡のため十四日朝入城午後三時本府を訪問したが次の如く語る

私は連絡係として東京と滿洲の間を往復してゐるので殊更に申し上げることはない、然し在外朝鮮人問題については拓務省としても十分研究をしてゐる次第で、今後は本府と協力して一定の方針の下に同胞保護の任に當る樣になり、近く關東外事部長が東上される樣だから、この點についてはその際に具體的な決定を見るものと思ふ

昭和年代の オゾ胃腸藥 オゾの姉妹藥 OZO STOMACHIC

黒河の兵匪 邦人二名を殺害

【ハルビン十五日發電】黒河の支那兵匪の暴動につき其後の消息に依れば、邦人洋服屋坪昭二名(姓名不詳)は兵匪に殺害さるとの報あり、其他暴行を加へられた內外婦女子多數あると、市民はアムール河の氷上を渡り露領に避難してゐるが、形勢の險惡に鑑み官憲は居留民に引揚命令を發した、尙軍政部總長馬占山は各地の暴徒兵匪の徹底的討伐命令を下した

再び寒さ訪れて

だが暫らくで ほんとうの春にならう

◇……急テンポに訪れて來た今年の春に、巷は輕やかに一枚一枚と脱皮して鼠色のコートから色とりどりの羽織へ……灰色が黒の姿態から輕快なスプリングにと變つてすつかり春模樣を描き出してゐた所へ、氣まぐれな高氣壓めが、わが半島にまぎれ込んで來て茲二三日來めつきり寒くなり、文字通りの春寒料峭だ

◇……十五日夜の寒さは午後十一時の調査で零下六度二分……測候所に伺ひを立てゝ見れば、例の蒙古に發生した高氣壓が揚子江を廻つて朝鮮の一帶をきのふからけふにかけて通りぬけるからだとある、まづ十六日一杯はじめ〱とした日がつゞくだらうが、それからはいよ〱本格的の春とならうといふ

◇……だが暖氣に促された植物は既にその弱々しい若芽を伸べてゐる際、植物園ぢや園長さん氣が氣でなからうし、水道栓が安全裝置を外してゐるから水道の故障もあらう、ストーブを取り外した家庭にはなごやかな空氣がながれてゐやう、しかしこの皮肉な寒さも、もうしばらくの間だ

養魚に着手

朝鮮水電貯水池で ◇…公魚と熱目魚

鴨綠江支流赴戰江を逆流させて水力發電とする世界一の稱ある朝鮮水電會社(朝窒の姉妹會社)咸南新興郡所在の周圍七十里に及ぶ大貯水池を養魚地として使用する案につき水電會社ではかねて脇谷博士に依囑して調査中のところこの程調査を終了同大貯水池は公魚と熱目魚の養殖に最も適當することが判明したので同會社では新興郡元豐里に二萬坪の(貯水池の一部)に孵化場を設け本年春期から魚上事業に着手するに決定することになつた

處世術 昇級の秘傳は何か？常々新に世に出る人々必讀の重大記事 キング四月號で大好評

廿八驅逐隊 麗水入港

【麗水】鎭海要港部々屬第二十八驅逐隊、蓮、蓬、藤の三隻は、警備巡航の途次十四日午後四時、麗水へ入港し、一日碇泊の上十六日午前六時出港の筈で、碇泊中は、一般に艦內の拜觀を許す

忠北に 鶴群

◇…頗る壯觀

【清州】邑を距る二里、忠北鎭川邑を中心として丁峰驛より內秀驛附近美湖川三里にわたる流域一帯は昔から水禽を以て名があり好獵地とされてゐるが、同地が昨年から禁獵區に編入されたので一層水禽の群を增し、この頃の暖氣につれ鴨、雁、赤雁、鶴の群遊する樣は恐くばかりで二、三日前から內秀驛附近には千余の鶴群、春光をあびて得意顏に飛びかふさまは內地などではとても見られぬ壯觀を呈してゐる

薩摩琵琶の會

薩摩琵琶の大家須田天風師が在滿皇軍慰問の途次入城したので京城府廳員倶樂部では十五日午後四時から社會館にて演奏會を開いた

便秘にラキサトール

くさ、おでき 凍傷、火傷、耳漏、痔疾に
ヴイタミンA外用 皮膚新生劑 デシチン
たゞれたるきづに塗布して置けば非常に早く新しい表皮が出來て治癒する。
創面を刺戟しない、膿分泌が乾いて來る。繃帶がスラ〱と剝がれるなど、世界的名聲を博せる治療劑
東京・大阪 田邊商店
一圓 五十錢 藥店にあり

D 225

感冒・肺炎 百日せき
即效吸入藥 カンピロン
世界的發見・合理的吸入療法にして普通の吸入器で適宜吸入、たんせきには勿論、熱を下げ、心臟の働きを強め、消炎・殺菌の效あり、一般せきの病に適應す。
大阪 道修藥學研究所
全國藥店にあり
文獻呈

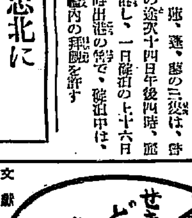

◉頭痛にノーシン◉

獨學で中學卒業できる第一中學會が
金贈呈の特典もあり入會の絶好期であるから今直ぐ東京・麹町二ノ三五へ新用紙名記入の上ハガキで申込あれ內容見本無代進呈す

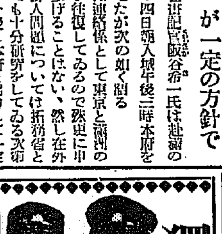

山口縣 德山商業學校
第一學年約壹百名 生徒募集 出願期日三月廿四日迄
考査月日 三月廿六日、廿七日 考査場 德山第七尋常小學校
詳細ハ本校ニ照會スヘシ

●產婆生徒募集● 福岡產婆學校
福岡市水茶屋縣立產婦人科院內 內務大臣指定
◉本校卒業者ハ無試驗開業ノ特典アリ◉

失權公告
……
昭和七年參月拾六日
朝鮮鐵道株式會社

目やく 安全に流下する
●不安なトマリで惱める方
●無效藥に失敗した方
●初めて藥を求めんとする方
●少しも早く流下を望む方
先づトマリの月數を書き御手紙で御相談下さい身體に少しも害なく短時日に安全に流下する良藥をば親しく秘密に無料でお知せ致します
大和國生駒町保壽園前 辻野莊園 電話二〇〇番・三〇〇番

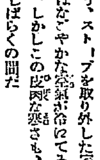

賣却廣告
左記中古品安價賣却仕候
一、ボイラ ランカシャ 多管式 コールニッシュ 七尺、三尺 四尺、十六尺 各種寸法 十五本
二、鑛山用卷揚機 スチーム動力用 參台
三、ポンプ エバンス スペシャル式 オーシントン タービン 各種 二十五台
四、三、〇〇〇ポンド棉花シメ空氣アッサク機 發電氣エンジン直結十七キロ七キロ
五、スチーム エンジン 一〇〇馬力 一五〇馬力 一五馬力 二〇馬力
古銅鐵諸機械商 當所岩治商店

ダンラン 紅茶
朝ノ一杯一日愉快
夕ノ一杯一家團欒
有名藥品店ニ御座イマス
大阪市西區京町堀上通三丁目 小林洋行

小兒科 吉田醫院
醫學博士 吉田得次
診察 自午前九時 至午後二時

京日案內
賣地 養鷄 古本 讓店 恩給 恩給 電話 お產 熊本
特別案內 外科 花柳病 內科 レントゲン科 性淋病 島崎病院

命の最高峰 (67)

平山蘆江 作
布施長春 畫

きよ子と巳之助は、新宿病院を出てから神宮外苑の方をぶらつきながら、宿へかへらうとしてゐるのだ。

『きいちやんが、元の身體になつてくれたので、僕どんなに嬉しいか知れないよ』

『本當にお世話をやかせてすみませんでした、私、これから、どんな恩返しをして、御恩がへしをしたら好いか、判らないわ』

『なあに、そんなこと――』と、かういふ風に親げな話をしながら落ちかゝる夕陽を、片頰に浴びてそろ／＼とあるいた。

畸形で子供々々した巳之と、小柄でおとなしやかな、きよ子とが肩をならべてあるく姿は、誰が目にもつり合ひの好いものであつた。

神宮外苑の早春はとりわけ、この二人のそぞろあるきにふさはしい背景をなしてゐる。

『もう暗くなつちやつた』

『本當ね、一時間以上もあるいたかしら』

『もつとだらう。きいちやん疲れたらう。もうかへらう』

かう云つて、少し急ぎ足になつた二人が宿屋の前へ來た時、中原長作の自動車が、空しく宿屋の前をはなれた。

『や、一足ちがひだつた。そこらで自動車に逢はなかつたかね』と、おぢいさんが、二人を見つけるとすぐに云ふ。

『自動車つて、誰が來たんです』

と、トムは、心配さうに聞くと、ばあさんが二枚の名刺をさし出した。

一つは松村とき子、一つは中原長作。

『あら』ときよ子は目を丸くしたから、

『二人で一緒に來たんですか』といふ。

『それ見ろ、だから、おいらが斷してやらうとしたのに、ばばあの馬鹿野郎が、二階からの／＼下りて來やあがつて、山路さんは手ですか、へイ／＼、居りますよなんて云やあがるんだ。聞ぬけばばあの御顔だめ』

おぢいさんはきよ子の困つたらしい顔を見て、さう云つたりした。

『二人で一緒に來るなんて、へんだね』と、トムがいふと、

『いゝえ、さうぢやないの。別々に來なすつたんだけどね。前に來た女づれの客の方が、あんまりあばれたもんで、うちのおぢいさん、すつかり怖氣がついて了つたんだよ』

ばあさんは、あとさきのなりゆきを説明しながら、つづけざまに來た二組の珍客の事を長々としやべりはじめる。

『きつと、浪速デパートの役師が一緒にやつて來たんだね。中原といふ人のおつれは、でつぷり太つた赤ら顔の紳士でせう』と、きよ子は獨り言のやうにしてばあさんに聞く。

『さうだ／＼、四十くらゐの立派なお方です』

『そして其の方、どうしまして』

『もう少し經つてから、又やつて來るつて仰言つたやうです。大方御飯でも食べに行つたのだらうよ』

『又來るつて、いやだね、又來たら、――きいちやん、逢ふかい』

トムがいふと、きよ子は少し考へて、

『あひたかないわ、なるだけならいけれど、留守だと云つてくれない、おばあちやん』とトムもその方が好都合だつた。

『留守だと云つたら、待つてるといふかも知れないね』と、おぢいさんがいふ。

『そいつあ困つた』

『それに、前の一組だつて、あんなに氣ちがひじみてゐるんだから又やつて來るにちがひないよ。何だか知らないが、重わく／＼へんなものが來るね』

おぢいさんは、眠味つたらしく云つた。

『二度ある事は三度といふから、又一組くらゐ、へんなのが來るにちがひない』と、ばあさんがもう一ついやがらせを云ふ。

『歸つてやるい人なら、留守をつかふのも好いが、おいらのうちにあんまり迷惑のかゝらねえやうにしてもらひたいものさね』

おぢいさんも、ばあさんも、からかみをへし折られたのが、よく／＼心外だつたらしい。

ところへ、自動車だ、また一組とまつた。

『それ來た、なるほど二度あることは三度だ、今度は前の二組とはちがつた別の組らしいぞ』と、おぢいさんは、障子の硝子ごしに、店先きをのぞいた。

二人はとん／＼二階へ上つた。

D・K ラヂオ

十六日 (水)

午前一〇時三〇分 氣象概況、各地天氣豫報 仁川觀測所發表
同一〇時四五分 料理獻立、日用品値段 京城府商工課
同一一時五九分 正午の時報、ニュース
午後〇時三〇分 琵琶 受降ケ岡 濱田天南
同一時一〇分 經濟常識講座 世界經濟大勢とその波動(二) 鄭 秀日
同二時一五分 家庭講座 子供の家庭教育(二) 濱口良光
同四時〇分 ニュース、公示事項
同五時四五分 ラヂオ學校、聽衆紹介事項、當夜のプログラム發表
同六時〇分 子供の時間(A) 子供の音樂會 古賀十郎其他
同六時三〇分 英語講座(A) 初等科(二九) 村岡 伺
同七時〇分 ニュース、公示事項 翌日のプログラム發表

三勇士の夕 午後七時三〇分

放送舞臺劇(東京明治座より中繼) 上海の殊勳者「三勇士」 松居松翁作

場景
一、麥家宅に近き攻擊陣地 二、廟行鎭の郊外の鐵條網の襲撃

植田師團長 井上正夫
森田少佐 吉井豐次郎
副官 田邊若男
工兵中隊長松下大尉 大矢市次郎
同 隊 大島少尉 渡邊一郎
同 東島少尉 花柳幸一
同 馬田軍曹 南一郎
同 內田伍長 山田巳之助
兵 士 宮島啓夫
同 根本淳
同 寺島榮一
同 松下誠
同 椎名祥
支那人の男 一 高田巨
同 二 菊波正之助
同 三 高橋潤
同 四 木村操
同 五 村田武部
支那人の女 一 水谷八重子
同 二 村田みね子
同 三 尾上菊子
同 四 西崎靜子
同 五 玉澤七三子
山田少尉 柳永二郎
歩 哨 藤井昇
同 一等兵江下武次 中川冕夫
同 一等兵北川丞 花柳章太郎
同 一等兵作江伊之助 梅島昇

同八時十五分 琵琶(F) 噴肉彈三勇士 藤村秀夫
肅歌(F) 久留米〇〇隊の歌 荒牧旭弘 久留米〇〇隊有志
所感(F) 出征勇士を歡迎するに當りて 宮谷計男少年
同八時五〇分 浪花節(B) 喇叭節三勇士 宮川松安
同九時三〇分 時報(A) 氣象概況、各地天氣豫報
引續き歌曲

伽倻琴 大琴 長鼓
李貞姫 金水品 金相淳 金奇山 金一宋

放送舞臺劇

三勇士 (明治座より中繼) (松居松翁作) 井上正夫

肉彈破壞の三勇士の忠烈を永久に傳へて我が帝國、並に我が帝國軍人の誇りとすべく、松居松翁氏の筆に依つて劇化されて今月の明治座の狂言に上演されてゐますが、それを中繼放送する事になりました。第一場麥家宅に近き攻擊陣地で、此所は三勇士に敵の鐵條網破壞の爲、決死隊を命ずる所で、第二場の廟行鎭の中は決死隊の命を受けたる三人が、後數時間に迫りつゝある死を前にしながらも、實に閑かに、死を見ること歸するが如き有様で談笑する崇高なる場面、それ、久留米出發に際する血染のハンカチの少年の雄々しい感激を織り込まれて居ます。第三場の鐵條網爆破こそ、三勇士名譽の戰死の所で、歩兵の突撃、我が火砲の交錯、我が空軍の炸裂彈血湧き肉躍るの場面が展開され、最後に植田〇團長が三勇士の壯烈なる戰死に感激するあたり、悲痛壯絶目すと涙するを禁じあたはぬものであります

琵琶 受降ケ岡 午後〇時三〇分 濱田天南

濱田天南氏は鹿兒島の人、熊本、福岡放送局で全國中繼放送をしDKにかても昨年放送の經驗があります

曲目は奉天大會戰の折に熊本師團の苦戰の狀況を詠んだものである
歌詞 敷島の大和心を人問はば朝日に匂ふ山櫻、二千五百有餘年鍛へに鍛へし武士道は征露の役にぞ現はれけり、夫れ九州は畏くも天孫降臨の發地たり、人は忠勇義烈に、而も忠君愛國の思想に富みて而し――中略――詩吟 暗煙日を蔽ふて堡として光なし、月遊す亂冠の遼外に馳げるを一萬の孤兒齊しく面縛す、兵をさしまねいて夕に降る受降ヶ岡。

家庭講座 子供の家庭教育 午後二時一五分 濱口良光

濱口良光氏は兒童教育に最も興味を持たれ斡話家としても頭名な方です

將棋新手合(三)

於東京市日本橋區蠣殼町二ノ五 讀賣木將棋所
先手 ▲六段 川北孫三郎(東京)
後手 △六段 飯塚勘一郎(東京)
(圖は二三銀上ル迄の局面)

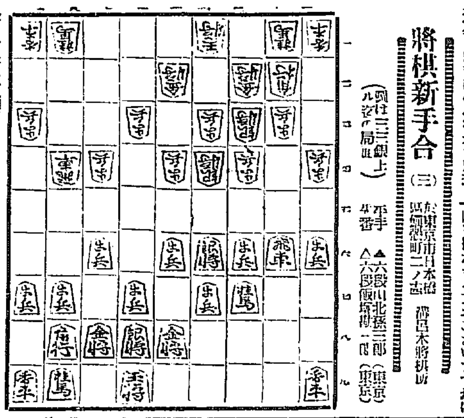

持駒 △飯塚氏 歩

▲六四歩 △六七銀 ▲六三金 △七七角 ▲九四歩 △六六歩
▲三一角 △六八角 ▲四二角 △九七玉 ▲三二玉 △九六歩
▲八二飛 △三五歩 ▲同 歩 △同 銀 ▲同 銀 △八八玉
▲四四銀打 △同 角 (以下次號)

讀賣木七段評 (先手)六六歩と突いて、徐々に陣形を組む方針は穩和である
(後手)六三金上りは、三筋に銀を重ねてあるので深に惡いが已むを得ない捌きである
(後手)八二飛引きは、少し早い。迄は二二玉と圍ふ處である
(先手)三五歩と突き、銀の捌きを圖るのは至當の時機である
(後手)四四銀打は、此の場合已むを得ない防手である

讀者から

れ易い眼貴な家庭教育に關して親切なお話がございます

▲私は廿數年間滿洲に居住し多少なりと僻地の事情に通ずる自信を有する者なるが、近時築天地なる美名にあこがれ猫も杓子も踵を接して渡滿せるもの又は移住せんとするもの多いやうでありますが、其輕卒や必ず悔ゆるのとき至るべし期主りて政府の充分な保護指導を得るに非ざれば輕舉せざることを告す(忠告生)▲近頃國際人的イデオロギーの把持者として世界主義的思想を抱きたる聯士が、無責任なる放言をはいた事に我々は悲憤の涙をしぼるのである。我生命線を死守する爲に血を流してその戰に殉じつゝある我同胞の代表とに送る言葉が之か。去る一月世界の英雄東鄕元帥は日本無比の正義なる陸海軍を持つているとラヂオで放送されたのと對照して感慨深くする(チンピラ正義生)▲本町署の取締りが強いか新しい能隈識が人に依つて異ることは出來ないから、たゞ本町の通を何回歩いたからとか或は百貨店、コーヒー店に出這入りするからとてこれを不良學生として暗い處でセッソ仕懷といふのではあるまいか、併し百貨店、コーヒー店に足繁く出入することは學生の本分にモトルものではなからうか。放歌らんちき騒ぎして他人を嫉やがらせ通行人に脅威を與へる感どれ學生を一掃しようといふのが當局の意のあるところだと吾等は思つてゐる、それが不平な學生は猿かへでもする外あるまい(一習生)▲元京城公立職業學校教諭、現朝鮮キリスト教青年修養團團長上田追測先生の哲學的心理術精神教導とテルモ治療法に依つて、身體的にも精神的にも不具で現世を去らんとしてゐた位の弟でしたのに全く蘇生して今は人生に限りない光明と喜びを得た弟は黄金町の或る商店で盛んに活動して居ります。諸賢の中に若しか精神的にも身體的にも煩悶を持たれる方がございますれば是非上田先生を訪れられる事をおすゝめ致します。先生の宅は梨花洞六ノ五です(感謝の兄)▲九日京城府膺月里關係にて面識ない日本人に萬年筆(白色銀製)一柄を貸した處各自旅費の爲め忘れて歸りたるが、萬年筆借用の方は下記迄御届け下さい(京城蓬萊町一ノ五四李松澤)▲小林明子様へ 十四日午前十時半頃吉野町入口電車停留所附近で背負い色ハブタイ風呂敷包を拾得して駐町交番所へ預けました(拾得者)▲朝鮮語研究會發行朝鮮語讀本を御讓り下さる方御ざいませんでせうか(玉生)▲京東是書寄密の者で御出います無給で御雇ひ下さいませ、御雇ひの御家庭へ以外を望んで居ります(大和町十八女)▲八日全身黑く胸に一寸位白毛帶位の獵犬、クビ輪の鐵札に元町二丁目輕田組クマとはり付てあります若し御見當りの方が御座いましたら何卒報知一七、番(二非送御知らせ下さいませ(輕田組の女)

出版界

◎新興藝術(三月)幻の劇場より(川崎竹一)トーキーの特質に就いて(仲木貞一)團欒(那枝完二)ムグルドレス(飯島春男)南日(鳥川千代雄)溫泉のある舞台(辻村生)航空時代(バリス)〇新聞紙(小野金次郎)海色のあるアンサンブル…(四十錢)東京赤坂氷川町四二 ◎實業春秋(四月)滑稽新聞の敗…ヤコフスキイ、ブリク合作)など(二十錢)大阪南區上本町二丁目大阪出版社 ◎教化運動(三二號)五錢、東京關町大平町一の七 中央教化團體聯合會 ◎教育(五九〇號)東京小石川大塚竹町東京文理科大學構內東洋教育會 ◎帝國教育(三月)國民經濟號(二十錢)東京神田一ツ橋通三〇帝國教育會 ◎兒童生活(三月)輞舞何子號(二十五錢)神奈川縣小田原町十字三の七二九 兒童生活社 ◎滿洲評論(九號)與謝英夫、林君彥、大塚令三、須野雄太郎の諸氏執筆(十錢)大連浪速町七 その社 ◎財界春秋(三月)五十錢、大阪府豐能郡南豊島村 その社 ◎錦物之日本(三月特輯)四十錢 東京日本橋堀町一ノ一 その社 ◎農村婦人(創刊)農村振興婦人から(木山彥三)農村婦人と農村生活(新渡戶稻造)ほか阿部賀一、松村松年、與謝野晶子、千葉龜雄、森本厚吉、山崎延吉その他の諸家執筆(五錢)大阪高石町 衣食住協會

本邦唯一の精良品 男女防姙サック
○上製 一打卅八錢 打一圓六十錢
○特製 一打五十五錢 半打一圓四十錢
○特上 一打七十五錢 半打二圓四十錢
○別誂 一打四圓 半打二圓
○舶來別選 一打四圓 半打二圓四十錢
○羽二重 一打九十錢 半打二圓四十錢
○綿編 半打一圓
○女用 一個七十錢 一個一圓卅錢
立派な秘術入名債・密送す他品と比較乞○郵送料三錢郵券五分增
東京銀座四ノ二 丁子堂
價格 一式組合大奉仕提供

瓦斯鎔接器
◇特長ある製品の ◇新らしい販賣方法
鐵物商の御好機 あらゆる金屬の熔接もとる瓦斯熔接工事
カタログ進呈
專門製作 大阪市港區九條通二丁目 合資會社 根津工業所

外科 レントゲン科 植村病院
京城永樂町二丁目 電話本局二七九〇
院長 醫學博士 植村俊二
副院長 松永信哉

クラブ
カテイ洗粉

受驗戰突破 ノーシン で速かに恢復せよウント馬力をかけよラストヘビーだ 合格だ 輝かしく光榮が君を待つのだ

演藝案内

京城演藝館 本町三
三月十一日より午後五時開幕 大阪文樂座 人形淨瑠璃 大一座 六日目替り狂言
御祝儀 壽入船 竹本入登太夫
祇園祭禮信仰記 竹本佐久太夫
艶容女舞衣 上後屋の段 豐竹駒司太夫
三十三間堂棟木の由來 平太郎住家の段 竹本叶美太夫
一の谷嫩軍記 熊谷陣屋の段 竹本長子太夫
伊勢音頭戀の寢刃 油屋の段 豐竹和泉太夫
御ヒキイの御聲援により二日間限り日延べ仕り候

喜樂館 日活直營
特別興行 自三月十一日 至三月十六日 封切提供
千惠プロ新作 片岡千惠藏 主演 國士無双 特別出演 山田五十鈴

東亞俱樂部
十四日より封切上映 大衆作家直木三十五原作 天秤棒男一匹 市川花紅 北岡 片岡京十郎 助演 木下双葉
役と人 玉を磨く 日活作品 文部省依囑映畫
佐渡おけさ 原作脚色 木村菱 監督
文珠の智慧 ジョニー・ハインズ氏主演 アースト・ナショナル社特作 喜活劇

朝鮮劇場
三月十五日より五日間 メトロ・ゴールドウイン・メーヤー超特作 肉體の呼ぶ聲 全十卷
龍の娘 全十卷 ロイド・コリガン監督作品
八軒長屋 東亞現代部監督作品

朝日座 本町五丁目
當る三月十二日より 東京名大歌舞伎 市川右田次 市川若藏 賀川新四郎
第一 玉藻前三段目 第二 近頃河原の達引 第三 木村長門守重成

大正館 松竹直營 櫻井町
當る三月九日封切 特撰三大名篇
ねえ興奮しちやいやよ
さんど笠
七つの海

龍山劇場
三月十五日より 大歌舞伎 中村歌助一行
新門辰五郎 鎌倉三代記 新皿屋敷

浪花館
當る三月十四日より 曾我廼家源太一行 萬歳 大阪仁〇加

中央館 マキノ帝キネ
十三日より五日間短期特別公開
悪に咲く花
悲戀の勇士

京龍館
十四日より三日間上映 源氏小僧 古賀聯隊長 一心太助 八軒長屋

仁川出帆豫定
阪神 白龍丸 三月十六日
阪神 東洋丸 三月十六日
阪神 島廻丸 三月十六日
阪神 大信丸 三月十八日
阪神 玉榮丸 三月十八日
阪神 長壽山丸 三月十八日
阪神 伏見丸 三月十九日
阪神 正生丸 三月二十日
阪神 大東丸 三月廿一日
鮮航同盟會 仁川支部

阿波共同汽船出帆
利通號 芝罘、威海衛、大連行
提共同丸 芝罘、大連行
長山丸 鎮南浦、大連、天津行
代理店 野口商會

木浦出帆 釜山出帆 元山出帆 仁川出帆 博多航路 定期出帆 鮮郵船
日本郵船出帆
朝鮮汽船出帆廣告
嶋谷汽船仁川出帆
仁川發 鎮南浦發 仁川發